本報創刊於民國十九年二月一日（第三三〇六號）

南華日報

今日出紙兩大張　零售每份二仙

集孫中山先生字

South China Daily News
49, Hollywood Road
HONG KONG
P.O. Box 369

香港荷理活道四十九號

督印鄺修湛

電話：弍五六一二
電報掛號　有線電：五四七八　無線電：九八五零
郵局信箱第三六九號
報費　本港　每份零售弍仙　每月暫收四毫　全年暫收四元
國內　每月壹元　全年拾二元三毫（郵費在內）
國外　每月一元九毫　全年弍拾弍元（郵費在內）

香港政府特准掛號認爲新聞紙類第一三一號

中國圖書印刷公司承印

特載

艷電書後

汪精衛

去年今日，我發表艷電，於今整整一年了。我爲紀念去年今日起見，將艷電重讀一過，艷電的著重點在末後幾句：『中日兩國，壤地相接，善鄰友邦，有其自然與必要，歷年以來，所以背道而馳，不可不深求其故，而各自明瞭其責任』。中日兩國所以有幾十年來的糾紛，以至於今日的戰爭，如果中國一方面只是說由於日本之侵略主義，日本一方面只是說由於中國之遠交近攻政策，那麼，過去的原因不明，自然對於現在的問題不能解決，而將來的方案，更無從談起。如果能『深求其故，而各自明瞭其責任』，則可知道這種糾紛和戰爭，對於「東亞幸福」，對於「太平洋之安甯秩序」及「世界之和平保障」，都有害無利；那麼，回過頭來，消釋前嫌，向着「東亞幸福」，「太平洋之安甯秩序」，「世界之和平保障」而共同努力，這纔是中日兩國的百年大計。凡是從事和平運動的，必須對於這一點有深切認識，不然，必不能從事和平運動。

和平運動的意義，如上所述，我們看看這一年來的中日雙方的輿論，在日本方面，一年以前，早就有對於中日關係須加以重新檢討重新確定之主張，自從近衛聲明以後，全國輿論更趨一致，所謂東亞協同體，其定義及其條理，固然還沒有十分確定，但如近衛聲明中所說，「日本盼望中國分担建設東亞新秩序之任務」，中國要有能力纔能分担此任務，所以對於中國尊重其主權，並援助其完成獨立，俾之有分担此任務的能力，這種基本意義，日本輿論與日本政府聲明是一致的。雖然我們有時也會從日本雜誌上，或報紙上，看見一些相反的話頭，但在大體上是一致的。日本輿論能夠這樣，是和平運動的一大進展。在中國方面，雖然仍有一部份高唱抗戰到底最後勝利，但這是假的，這是受着壓力而不得不然的，所以凡是壓力所不及的地方，眞輿論便出來了。已知道從根本上重新研究孫先生大亞洲主義之眞精神眞面目之所在了。知道中國必須與日本携手，纔能內則完成中華民國之建設，外則同負保障東亞之責任了。這也不能不說是和平運動的一大進展。

根據了以上事實，我們相信，我們熱烈相信，和平運動的理論已經成熟，和平運動的成功必然到來。目前所餘的問題，只是和平原則如何纔能具體實現，和平方案如何纔能完成。這些問題，固然重要，但是我們如果本着十二分自信和互信的決心，提出十二分的勇氣來進行，則一切困難必可衝破，一切荊棘必可掃除。

我如今還有幾句話對主張抗戰到底最後勝利的諸君說：諸君這些話不是老實話，最後勝利的是渺茫的，諸君自己心裏知道。先就國際形勢來說，諸君以前聽了陣綫論的話，以爲反侵略陣綫與侵畧陣綫必然決戰，決戰的結果，反侵畧陣綫必然勝利，勝利的結果，必然援助中國制裁日本，所以中國只要抗戰到底，必然最後勝利，這種渺茫的論據，我們在一年以前，不知把他駁過多少次了，至於歐戰發生，則事實証明，再用不着我們來駁了。被諸君認爲反侵略陣線領袖的蘇聯，已經和被諸君認爲侵畧陣線領袖的德國，聯合起來，夾攻波蘭，並且由蘇聯單獨向芬蘭進攻了。諸君所假定的侵畧陣線反侵畧陣線，已經因粉碎而空虛了。在這時候，歐洲的交戰國家，都是爲自己着想，談不到援助別人，其對於中日戰事將看日本對於歐戰的態度如何；如果日本傾向於自己呢，自然盼望中日早早和好，俾日本得以全力來幫助他戰勝他的敵人；如果日本還沒有決定呢，至少予日本以牽制，使之沒有餘力，傾向到他的敵人方面去。這種心事，是顯然的，所謂各爲其國，本來不足爲奇。然則諸君所假定的援助，豈不又陷於空虛嗎？還有一層，現在歐洲的交戰國家，誰是將來的戰勝者，誰是將來的戰敗者，目前雖然有種種揣測，但是那裏說得定呢？就軍事說，或者以爲某方面海軍力優，某方面潛艇力優，空軍力優；就經濟說，或者以爲某方面能持久，某方面不能持久；這些在目前雖可以揣測，而在將來則不可以揣測的。例如上次歐戰，俄國的革命，德國的革命，雖然可以從歷史的趨勢上斷定其可能，然而是否必然發生，及何時發生，則誰人也不能斷定。然則諸君所假定的戰勝者，豈不又是渺茫嗎？即使如諸君所假定將來的戰勝者屬於諸君所盼望的方面了，然而那便斷得定援助中國嗎？而且這援助便斷得定有效嗎？例如上次歐戰結果，巴黎和會，中國是何等的失望，而華盛頓會議也不過替九一八事變種下一個根子便了。試問於中國有何益處？然則諸君所假定的援助又是渺茫了。諸君只要把以上層層想過一遍，便可知道抗戰到底最後勝利寄託於國際援助是如何的渺茫。這是不是忠於謀國者所宜出呢？再就國內形勢來說，這一年來，又喪了多少師，失了多少地？說起來固然傷心，而最可傷心者還莫過於鋪張小勝，掩飾大敗。小勝不是決定的勝利，用不着舖張的，何況舖張起來，以圖欺騙人民，大規模的反攻不用說了，而焦土游擊戰極其作用不過騷擾，須知騷擾事小，消耗事大，國力源於民力，民力耗盡，國力隨之，這豈是抗戰到底的辦法？最後勝利更不待言了。共匪惡毒心腸，不必與言，諸君之中定然有一部份懷着民族自殺政策的，認定國將亡了，不如舉其一切同歸於盡。如果國之亡無可救，我也和諸君一樣，如果國有可救，難道不應該以救國爲先嗎？我們今日要爲救國而死，不要只爲殉國而死。以上國際形勢，國內形勢，我在艷電中已經指出，到了今日，更加證實。中國現在除了和平沒有出路，所餘的只是和平原則能否實現，和平方案能否完成的問題了。我知道有許多人對於和平是盼望的，但是懷疑着和平原則能實現嗎？和平方案能完成嗎？於是存了一種念頭，以爲目前姑且不說，等到和平原則已經實現，和平方案已經完成，那時候再來贊成和平亦還未遲，全國裏頭存着這種念頭的人，可以說最多了。做個比方，辛亥以前，有許多人，以爲等到革命成功，再來贊成革命，亦爲未遲，其結果等到革命成功，再來贊成革命的人，十分之九是破壞革命的，如今又說等到和平成功再來贊成和平，則其將來爲和平運動的破壞者，可以預決。爲什麼呢？因爲他對於革命對於和平根本沒有認識，所以其結果必然如此。辛亥革命，還只是國內的改革，如今的和平運動，如上所述，中國必須與日本携手，纔能內則完成中華民國之建設，外則同負保障東亞之責任，這比之辛亥革命關係更大，工作更鉅，我們只要認定這是必要的，我們便要不顧一切的向前奮鬥，即使一時蹉跌，一時失敗，今日的蹉跌與失敗，即是他日成功的基礎，我們何所用其徘徊瞻顧？有人告訴我道：「你須要得到具體的和平條件，方纔可以做和平運動」，這句話，我只承認壹半的對，因爲具體的和平條件，誠然是必要的，然而具體的和平條件之獲得，有待于和平運動。不但此也，獲得之後，期其實現，也有待於和平運動。具體的和平條件，不會突然發生出來的。總而言之，我對於和平運動，是勇往直前的，如果眼見其成功，固然國家之福，即不幸失敗，亦必爲和平前途留下壹些種子。因爲中日兩國如果要共存共榮，終不能不向這條路走的，何妨由我來做這條路上的壹顆石子，壹粒泥沙。有人說道，「爲抗戰而死，不失爲民族英雄。爲和平運動而死，死了還受種種惡名」。哼！請你看看蘆溝橋事變以來，幾千百萬同胞的死屍，堆在這裏，你還能有閒心替你自己打算嗎？

末了，我記得壹件舊事，我於庚戌三月，在北京被捕的時候，警察在我身上搜出『革命的決心』幾篇文字，問我道：「帶這些文字做什麼」？我答道：「沒有什麼，這些文字從前以墨寫出來的，如今想以血寫出來。」我今日想起當日和我一同坐飛機出重慶的曾仲鳴同志，及首先勸我離開重慶的沈崧同志，我慚愧我到今日尚在人間。我誓以我所餘的熱血貢獻於和平運動！

代郵

三嫂：我已回來了，盼速晤，亞深

鄭安之發明
方便油
治病救急與人方便

一滴光明止痛去膜
眼藥水
鄭安之創製

皮膚爆拆痕癢第一
半日消 藥膏 藥水
上海安芬氏創製

鄭安之首創
快靈丹
止痛退熱勝過打針

立止頭刺五分鐘止痛
頭痛丹
鄭安之創製

上海安芬氏製
亞司匹林 藥片
六片瓶庄每盒壹毫

上海安芬氏 尚治
雞眼 與及 硬皮 藥水
每樽四毫 暫收弍毫
各藥房均有賣

崔亦良專醫肺癆咳血
歡迎屢醫不効之殘危大症
老醫館香港大道中弍百伍拾陸號弍樓即中央戲院右便
電話：叁弍叁伍肆
分館旺角上海街陸百伍拾壹號

日阿部首相表示
決繼續維持現閣
努力覓求日美通商臨時辦法
日蘇進行微好談判甚形順利

（美聯社廿八日東京電）日首相阿部對記者發表談話云、日美商約滿期之後、今尚難望締訂壹新商約、但吾人仍希望將來找尋壹權宜之辦法、以補救無條約之局面、將來美國若禁止供給若干項必需品於日本者、日本亦可向他處取給原料、長江開放、不久可實現、余決繼續維持現內閣、關於日蘇關係問題、余不願有所評論、因日蘇兩方現正在莫斯科進行微好之談判、談判現正順利進行中云、

（廿七日莫斯科電）駐蘇日大使廿柒日下午九時、赴克勒姆林宮訪晤蘇外長莫洛托夫、關於漁業問題、蒙鐵讓後數目交付問題、舉行重要會談歷肆小時、蘇外長當已開陳蘇方具體要求之意見、但尚未獲徹底解決云、

（美聯社廿柒日莫斯科電）日大使東鄉今日與蘇外長莫洛多夫會談四小時、料係關於日蘇漁業問題者、會談之結果如何、蘇政府未有報告、但據日人方面消息、則謂談判局面之變化頗微妙、

良好行爲條欵」、由此可見美當局欲利用此方法以壓迫日本也、美國若有此用心、實不公平、而有違背過渡辦法之通商精神者云、

日閣決議秉承組閣方針邁進
五政黨領袖拒參加反對現閣

（美聯社二拾八日東京電）日本五個政黨之領袖今日宣佈謂彼等不能參加二百五十名國會議員之反內閣運動、但彼等不欲阻止此次運動之進行、同時政府中各領袖相信、在此國會會議期中、阿部內閣仍可安然渡過、是以彼等現正集中精神以規劃如何安定國內物價之計劃、又據國民新聞報消息、御內大臣已着首相阿部繼續執行內閣職務、

（廿八日東京電）日首相阿部、於今日召開臨時閣議之前、先與商相伍堂、內相小原、文相河原田等個別會見、關于廿七日、部份議員提出反政府問題、聽取各相之意見、閣議散後、再與各閣員以該問題爲中心、相互懇談、僉認該決議文之提出、并非經過院議或黨議之公共議、現政府正爲處理事變而致力之際、壹部份議員竟對于政府加以非難者、實係屬于問題處理認識之錯誤、政府當局將斷然不顧毀譽褒貶、根據組閣方針向事變處理壹路邁進、現正注視衆議院之事態、貫徹政府之意見云、

（美聯社二十柒日東京電）東京日日新聞今日著論云、國會議員二百五十名、聯合議決表示不信任阿部內閣政府、對此應加以嚴重之考慮、此問題雖未正式提出國會辯論、但此不信任案不特打擊阿部內閣、且打擊五個政黨之領袖、因此等領袖已向阿部表示願支撑其由閣者、政府在此時、應有充份準備以防止發生內閣潮、在於現時之局面、尤其是阿部內閣已開始施行新步驟以調整糧食及燃料之供求、此次新步驟已見諸有效、故更宜力避免發生內閣潮云、

呂美商約滿期後
日菲商務無影響

（式十七日馬尼拉電）菲島高等專使式十七日下午發表通告稱、菲島即在日美通商條約廢棄後、對日本貨物並無增加關稅意、按日美通商條約廢棄後之日菲通商關係、正可反映出美國對日美通商關係、將作同樣的處置、頗堪注視云、

（美聯社二十八日華盛頓電）據此間消息、美國駐菲律濱之高等專使西里氏致電華盛頓、要求美政府解釋日美商約滿期後菲律濱將受何影響、菲律濱商人甚恐、將來商業受影響、因日本之航務將來對于負担船噸稅、不免受差別待遇、又查菲律濱每年輸入日貨約值叁千萬菲幣、而輸往日本之菲貨值二千萬菲幣、其中大部係由日本船載運者、

美國務部聲明
無意排擊日商

（美聯社廿八日華盛頓電）據東京方面所傳謂將來日美商約滿期之後、日本輪船之來美者、將被美當局增抽港口稅燈塔費等、但美國商務部在四日前已聲明、美總統在原則上雖有權增加日本輪船之港口稅負担、但美政府尚無意排擊日商、因現時之局面尚未需要做到此舉也、

（美聯社二十八日東京電）據日人消息、美國若將來提議日美兩國成立通商過渡辦法、而此種過渡辦法隨時可以片面取銷者、則日美通商關係必無安定性、日人必不贊成、況且兩國間之通商關係、隨時可以中斷、則兩國之商人不敢訂立長期之定貨合約、故無形中兩國之商人受重大損失、又據華盛頓方面傳來之消息、美國人十提議中之日美通商過渡法辦、其中有壹條欵係規定此次過

駐華英使明日赴渝

（路透社二十八日上海電）英大使寇爾定於本星期六偕其夫人往重慶、

（美聯社二十七日重慶電）英大使寇爾、將於一月中旬經緬甸雲南而到重慶、前任駐南京英領事亞力山大亦將到重慶與寇爾大使會晤、

（路透社二十柒日倫敦電）據本社今日特別評論云、英大使寇爾將于日內到重慶與中國當局商議時局問題、包括天津問題等、英政府對於此等問題尚未與日方成立何項協定、朝日新聞、將來英日關係如何變化、視乎英政府之態度如何等語、此種論調實屬不對、將來局面如何變化、亦要視乎日本與中國兩方面之意見如何、英大使將來赴重慶之目的、係將解決天津問題之較合理的方式徵求中國政府之同意、

日久原總裁等昨離滬返日

（二十柒日東京電）日本政友會總裁久原、皆澤議員大口喜六代議士等今日下午由上海飛返[illegible]

安戰無底貧民飢餒
滬多凍死骨
勞工飢寒交迫尚謀罷工

（德臣西報今晨上海電）今年耶穌誕節、此間特別寒冷、數日來警察已拾獲因冷餓而死之屍骸達數十具、其中多係苦力工人、

（路透社廿八日上海電）日當局在上海西區經營一米店、名爲東盛公司、以每担三十元之代價出賣平民、每日苦力工人之來光顧者數百人、但查市上所賣之米普通係每担四十元、查該米店在叁星期前開業、上海米行大受其影響、上海勞工界暗中尚謀罷工、以向東主要挾、又有數家工廠之罷工潮尚未解決、

粵北情勢漸緊
日軍企圖進窺韶關
守軍增援前綫琶江口劇戰中
曲江當局開始强廹疏散民衆

（德臣西報二拾八日韶關電）日軍沿粵漢鐵路向北推進、目的在進襲韶關、此間當局已於數日前通令市民準備移入內地、可見局面漸緊，昨日且已實行强迫各界疏散、又有大批軍隊源源向南出發、顯係赴前線增援、

（美聯社二拾八日重慶電）據守軍事當局之代言人稱、粵北之日軍近又增開到兩師團、現分三路向北推進、被華軍截擊於龍門正果等地、戰事現尚在開展中、

（二十八日韶關電）粵漢南段正面 仍相持於琶江口、戰況甚烈、守軍援兵、已開抵新豐龍門間前線、

（式拾八日韶關電）雙方主力均集中於粵漢南段以東、翁源新豐龍門西南 增城從化以北地段內、料日內當有劇戰發生

（二十日廣州外電）此間日軍當局宣稱、式十柒日正午、日軍已攻佔粵漢線東方地區右側背之壹大據點、式十八日早續向西北前進、壹方北江左岸各部隊、斜向東北方進攻、同時沿北江右岸北進、攻略呂田墟、衛過粵北雷壘山岳地帶、

日機昨又狂炸蘭州

（美聯社二十八日上海電）日陸海軍當局、今日聯同發出佈告、謂本月二十六日二十柒二十八一連叁日日空軍大舉轟炸蘭州之紀錄、此爲日軍破壞中國後方交通線之計劃的壹部份、華軍近來向各綫進攻奪回廣濶之土地、亦有可能、因日軍防線並非連續壹起、故華軍能克復日軍各據點間之土地、日軍確放棄桂粵邊界之龍州及鎮南關、但此等小據點非爲日軍所必欲守者、日軍只注意操守各大城市、日軍之目的在殲滅華軍而非只係佔據土地云、

南東北空展開空前血戰

（八日上海電）日方宣稱、貳十柒日下午、華南日機在桂南九塘東方上空、與華機發生劇戰、擊墜華機三架云、（同盟社日空軍根據地消息）、本星期三下午有日陸軍飛機一隊在南甯東北與一隊華驅逐機相遇、雙方遂起劇烈空戰、華機被日機擊落三架、又謂此次爲兩年來在華南發生之第一次空戰、

（式十八日桂林電）邕龍線守軍已達上思西南附近、龍州鎮南關已轉危爲安、

（路透社式十柒日北平電）此間日當局之代言人、今日已承認綏遠方面之日軍被華軍之攻勢所壓廹、包頭之役、該代言人承認日軍陣亡壹百、有壹次華軍曾侵入包頭城之西北部、其後被日軍擊退、歸化與張家口間之鐵路有壹次被截斷、華軍頗已進到歸化之外圍、乃被日軍擊退、綏遠之華軍係由前任綏遠省府主席傅作義所指揮云、

日貨銷川規模漸大
渝府計劃設立之特別檢查所
源源由鄂轉運

（路透社廿八日重慶電）據官方宣稱、渝政府決設立特別檢查所、以檢查自由淪陷區輸入自由區之貨物以嚴防偷運日貨入口、查在過去一年中、有許多日貨偷運入自由區、尤其是經過漢口宜昌等地、因日當局極肯利便一般走私者、將日貨運到長江上游、經漢口而輸入四川、日貨之偷運規模漸大、使重慶政府失去大量稅收、

中山抗先隊停止活動

（中山快訊）中山縣政府縣黨部第一區游擊司令部昨會銜佈告、略謂中山青年抗日先鋒隊、組織複雜、思想紛歧、亟應調整、當經呈奉張司令長官及李主任委員、李主席、區政治部丘主任電令停止該隊活動、聽候調整等因、奉此、特飭令該隊遵照停止活動、免碍法紀云、

津美商會通過議決案
向日方提要求

（美聯社二拾八日天津電）此間美商會該會將本月十二日所通過之議決案、呈遞駐津日軍司令、其內容係要求日當局接納下列之條件、（一）美國貨自由通過封鎖綫、（二）美人出入租界者如有護照、即可免受檢查、（三）美國人民對日本并無敵意、美人所希望者、在使美國貨得由天津之美人運銷、現在所得之通行證、而并非如日當局所稱有二百張之多者云、

德蘇締結鐵路協定

（廿七日柏林電）德蘇間定期航空線路創辦事、兩國交涉、已於廿七日成立、準定由明年一月廿一日起、在柏林莫斯科間、開辦定期航空、同時、爲德蘇貨物運輸圓滑起見、鐵路協定亦已成立、今後穀米以及其他物資、皆可由蘇陸續運往德境云、

社論
艷電一週年

去年今日，汪先生在河內發表艷電，主張國民政府應即以近衞聲明爲根據，與日本交換誠意，以期恢復和平，和平運動，也由此而發育，以至於今日。

艷電是以近衛聲明爲根據而發出的，但和平運動的醞釀，則遠在艷電與近衛聲明之前，就開始萌芽了。在近衛聲明以前，汪先生及其同志是主張和平的，以爲抗戰的唯一目的，是求國家的獨立自由，而欲達到此目的，必有待於日本的覺悟，如果日本能够覺悟，則循此以求合於正義的和平，結束戰事，那末，國家的生存獨立可保，抗戰的目的已達。在這時期間，和平的主張，只限於討論，沒有具體的進行。倒是蔣介石及其手下一班人，和一部份平素與日本人有來往的人，先先後後做過不少的「側面談商」，而第三國的駐華使節，也先先後後做過不少斡旋的工作。但這些「談商」與「斡旋」都沒有成功，其間的原因不一而足，而最重要的，却不是在乎關係國家領土主權的條件，。。。。。。。。。。而在另一方面，正迷戀着這種「談商」與「斡旋」，以爲只要能够拖下去，總有轉圜的餘地，對汪先生的和平主張，盡力加以壓抑。在這情形之下，汪先生的和平主張，不但沒有實現的可能，連提出也被壓制。我們早已說定，和平是必要的，而且遲早必要實現的，但如果和平的進行，只是依「側面談商」，只是以秘密的方式去討價還價，其結果必有害於國家民族的利益，必不是合乎正義的和平。汪先生就在這氣氛中，毅然地離開了重慶。

汪先生離渝之後，正準備把和平的主張，公開提出，與國人共同討論，期以國民的協力，促成當局者的覺悟。在那時候，還未知日本方面會有近衛聲明發表的。然而在去年十二月廿二日，近衛聲明發表了，汪先生經過了一星期的詳思熟慮之後，認爲近衛聲明所闡述的原則，不能謂日本無覺悟，日本既覺悟而表示，則政府應該以之爲和平談判的根據，於是發表艷電，向當局提出和平的建議。

艷電的發表，到如今，已一週年了。有些人不免會問：爲什麼經過一年的時光，和平運動還沒有成功？

我們的答復是：艷電所主張的和平，是合乎正義的和平，是循此以求國家生存獨立的和平，其工作是艱鉅的，其使命是重大的，不能輕率，不能苟且，必須經過熬鍊，總會成功的。所以艷電於建議以近衛聲明爲和平的原則之後，更剴切申明：「主其條理，不可不悉心商榷，求其適當」。

和平。不是徒具形式的，尤其不能是片面的。一九一八年的巴黎和會，凡爾賽和約成立，和平的形式是具備了，然而簽約的德國，心有未甘，終至釀成今日的再戰。所以今日中日兩國所需要的，是真正的，平等的，永久的和平，而其最具體而明確的表現，就是中國的自由與獨立。爲什麼呢？這次中日戰爭之所以發生，固然由於雙方的誤解，而誤解之最大者，莫過於中國有亡國之懼。固然，開戰以來，中國是戰敗的，妄戰下去，足以亡國，但如果和平而中國不能獨立自主，那與亡國并沒有分別的。即使這樣和得成，其結果也只是「各自懷抱目的，一方以勝利而進不知止，一方以戰敗而苟且圖存，或隱忍以謀復仇，則和平之果未收，而戰爭之因復種。」試問這樣的和平，有什麼意義？我們深知戰足以亡國，所以毅然排萬難，冒萬險而主張和平，但同時我們尤深知和也足以亡國的，所以我們不能苟同，不能不處之以極大的慎重。

近衛聲明鄭重表示尊重中國之主權及行政之獨立完整，並鄭重表示日本對中國無領土的野心。艷電建議「對此主張應本此原則上予以贊同」，其故即在於此。不但如此，要永久的和平之實現，於使中國獲得獨立自主之外，尤須消弭兩國誤解的根源。艷電於此，早已指出兩點：一是「日本軍隊全部由中國撤去，必須普遍而迅速」；二是「今後中國固應以善鄰友邦爲教育方針，日本尤應令其國民放棄其侵華侮華之傳統思想，而在教育上確立親華之方針」。前者不特是排除誤解最有效的方策，抑且是中國主權及行政之獨立完整所關；後者尤其是兩國合作的基礎。循此以行，以復興東亞爲共同的目標，雙方「同時着力，先期待自己，然後期待他人；先責備自己，然後責備他人」，孫總理所抑望的「恢復我們亞洲從前的地位」，必然可以達到的。

艷電發表至今，已一週年了。在這一年間，我們經過了幾許的艱難，歷盡了幾許的危險，但我們的信念，我們的決心，是始終一貫的。只要於國家有利，我們將冒萬險，犯萬難而不辭。「我們有一致的決心，如其和平運動無可著手，我們約齊了去殉國，如其和平運動可以著手，我們約齊了向着三民主義的中華民國邁步前進」！

巴爾幹各國 反蘇情緒再起
英法對芬積極進行援助
四小國覆國聯願意援芬

（廿六日巴黎電）英法兩國對芬援助、今已積極進行中、而對瑞典挪威兩國、或亦予以援助、衆料英法之對芬援助、尤在其軍事及財政方面、反之、蘇聯似覺頻對挪威、瑞典加以威嚇、與對波侵畧關係壹樣、挪威、瑞典之前途、亦不能忽視蘇聯之威嚇、事實上巳對巴爾幹影響非少、尤其是羅馬尼亞　羅政府經對德蘇兩國之侵畧政策、決意强硬抵抗、巴爾幹中立集團之構成、雖於目前歸于失敗、然因蘇聯侵芬無進展、此說巳逐漸再起、

（美聯社廿八日日內瓦電）哥林比亞、烏拉圭、聖多明哥、及里比里亞等國巳答覆國聯會、彼等願盡力援助芬蘭

（美聯社二十柒日華盛頓電）美國國務部今日否認倫敦方面消息、謂美國欲命其在蘇聯之僑民回國、準備與蘇聯絕邦交關係

（美聯社廿七日華盛頓電）芬蘭代表今日巳開始與美國各廠家商議定購新式之高射砲、平射砲、及一大批子彈等、

侵芬不力 蘇將領多名被處決
蘇駐芬公使亦被槍斃
莫斯科人士情緒不安

（路透社廿七日倫敦電）據巴黎無線電消息、史太林責備蘇軍進攻芬蘭不力、實行肅清征芬蘭之蘇軍內部領袖份子、聞現在巳有叁個大將、六個其他高級長官、被秘密警察所處決、

（廿七日芬蘭京電）今日據瑞典消息、謂蘇聯駐芬公使黎列安斯基、於蘇芬未開戰時、曾對本國報告稱、「蘇聯若恫嚇芬蘭、芬蘭必不敢反抗」云云、此爲蘇聯估計錯誤之一因、遂使史丹林大怒、傳黎列安斯基巳在莫斯科槍斃云、

（路透社二十八日倫敦電）據每日電聞報消息、蘇政府嚴禁洩出蘇軍在芬蘭作戰失敗之消息、巳無效果、前方軍情、確不能掩飾蘇聯人之耳目、連日來雖遇史太林壽辰及選舉等慶節、而莫斯科人士之戰爭情緒仍不減、記者在街上所遇見之普通人、雖不敢自由談時局、但暗裏確表露嚴重之態、因彼等巳聽得前方蘇軍傷亡慘重之消息也、彼等又聞列寧格勒之醫院、充滿傷兵、城內各學校亦停閉、或係避空襲、但亦有等學校被改作臨時醫院者、由列寧格勒至莫斯科之鐵路、沿路各地點之醫院亦滿額、彼等又聞許多傷兵不運入莫斯科、以避免居民之注意、莫斯科亦有壹大醫院、將平常之病民遷徙、以收容傷兵、

蘇飛機又落一架

（美聯社廿七日希爾辛霍電）今日下午十二時四十五分、此間發出空襲警報、遠聞巨大爆炸聲、料必係天空轟炸聲、或沿海之大砲聲、但敵機未向城內投彈、蘇飛機又轟炸漢戈城、傷害情形未詳、當轟炸金美扎爾衛鎭時、有壹蘇機被芬軍擊落、蘇飛機又向土姑鐵投下炸彈五十枚、損失情形未詳、

（路透社二十柒日芬蘭京電）據一愛沙尼亞之來客談、蘇聯任芬蘭邊界之德里佐基鎭組織一芬蘭傀儡政府、成爲一大笑話、該傀儡政府稱爲芬蘭人民政府、其實所管轄人民甚少、又巳組織一小軍隊、但尙未有制服、因蘇聯當局忙於作戰、不暇顧及此等小問題也、此等傀儡軍因無制服、乃搶掠一博物院、獲得院內所存之十八世紀初期之古裝軍服、彼等穿着此等軍服、類似二百年前之軍人、彼等又頭戴一鋒直之帽、中嵌一紅星、

突入蘇境芬軍 不容赤軍喘息
蘇軍供給芬蘭軍械最多

（美聯社廿七日芬蘭京電）據沙拉前線之隨軍記者報告謂、北路芬軍總司令華蘭尼亞斯將軍、今日對記者稱、芬蘭之溜冰巡邏部隊現正侵入蘇境、以突擊蘇軍、因擾敵人、北極界之芬蘭游擊隊、巳伸展到白海之甘達拉港、芬軍沿列寧格勒至馬曼士奇之鐵路前進、芬軍不稍容許敵人有喘息之機會、芬軍奪獲許多軍械、故供給最多軍械於芬蘭者、係蘇聯、雙方眞戰爭之地點、實係在森林間、但外國人不易見森林內之軍隊踪跡、閣下頃聞所經過之地、實有三千芬軍隱伏于其中也、蘇軍在甘達拉地至邊境之間、無處不受芬軍之襲擊、

侵黃蜂腰蘇軍 被擊退數十里

（路透社廿七日芬蘭京電）蘇軍今仍壓迫曼那漢陣線之左翼、沿加里利亞地峽全線作戰之蘇軍、亦用重砲進攻、砲彈落於芬蘭砲壘之後、此等重砲射程達十餘里遠、維博格鎭爲此等鉅砲彈所猛攻、損失重大、蘇軍雖不斷猛攻曼那漢陣線、迄無何成功、日來天氣奇寒、池沼結冰、蘇軍之坦克車及重砲、可以駛過湖面、但必須急速經過、因軍隊在雪面行動、易受芬軍襲擊、芬蘭空軍、又常在前線偵察、同時芬軍之巡邏兵、隨時準備到危急之地點救援、據最近沙拉線方面之報告、蘇軍巳退五却十英里、查蘇軍在過去十日中、巳深入芬蘭黃蜂腰之壹半、今又放棄數十里、可見其愈深入則愈困難、蘇空軍日來襲擊芬蘭各地、其能擊中軍事目標甚少、平民之傷亡者亦甚少

渡河蘇軍 屢被擊退

（美聯社二十柒日希爾辛霍電）據芬蘭官方消息、蘇軍昨日又向拉脫扎拉特湖之北進攻、被芬軍擊退、蘇軍昨夜欲强渡蘇温多河未得逞、今又準備再渡河、蘇軍又欲强渡泰巴里河、被擊退、

北海發生空戰
英機擊退德機務又炸中德艦
法艦擊沉兩艘(潛)(艇)
英法境內發現德機

（路透社廿七日倫敦電）今日北海空戰之經過情形、據續得報告謂、有英機與一德轟炸機交戰、該德機中機關槍彈數次、又有一英機與另一德機對戰、該英機向前衝鋒、欲以彈投擊該德機、彈未中目標、但與其目標距離不遠、其後又有一德機來助戰、兩德機向該英機包圍、並齊發砲向該英機壓迫、幸該英機之砲手槍法甚準、兩德機被擊傷　其後該英機又在德海岸附近進攻德驅逐艦兩艘、巡查艦四艘、其後又進攻其他七艘巡查艦、至少擊中一艘、德艦雖發砲迎擊之、但英機仍得安然飛回、

（美聯社廿七日巴黎電）據法政府今日之軍報云、由摩沙里爭薩爾河之間、雙方巡邏部隊及偵察機甚活動、在過去三星期中、有德潛航艇兩艘被擊沉、其中有一艘係被法驅逐艦斯洛哥號協同他艦所擊沉者、查斯洛哥號艦、未及一月則擊沉敵潛艇三艘、

（美聯社廿七日倫敦電）據官方宣稱、英空軍今日炸毀德驅逐艦兩艘、德巡緝艦十一艘、其中有一艘被擊中、

（美聯社廿七日巴黎電）據官方宣稱、在過去三星期中、有德潛航艇兩艘被擊沉、

（美聯社廿柒日巴黎電）今日下午十二時十五分、法國北部發出空襲警報歷十分鐘、

（美聯社廿柒日倫敦電）今日有德機若干架發現於英倫海岸、料必係目的在偵察、有兩架發現於沙福克鎭上空　其尾部放出白烟、又有一架飛經泰晤士河河口、飛度甚高、放出烟幕、乃乘機遁去、

（路透社廿七日倫敦電）英空軍今日在北海與德國之海空軍戰、有一架德轟炸機被擊中數次、又有德驅逐艦兩艘、巡查艦四艘被轟炸、其後該英機隊又進攻德巡查艦七艘、其中一艘被擊中、

蘇保舉行 商務談判

（路透社廿柒日莫斯科電）蘇政府與保加利亞代表開始舉行商務談判、保代表團巳於本星期二抵莫斯科、由保財長任全權代表、

英國瑞典 締結戰時商務協定
襄助兩國戰時貿易發展

（路透社廿柒日倫敦電）英國與瑞典締結戰時商務協定、目的在使兩國之通商關係適合於戰時狀態、兩國又組織一混合常置委員會、以便定期在倫敦或士托巫舉行會議、以襄助兩國商務之發展、

一萬三千噸 日郵船竣工

（廿七日東京電）際此歐戰當中、在世界海洋活躍之日本航運、將於一九四〇年新春、即有　三千噸之巨郵船出現、擬先作環繞世界一週之航行、按該船係大阪船公司者、名巴西丸、自去年十月在三菱重工業長崎造船所承造、本年八月二日進水、迄本月十三日建築完竣、爲今夏新航世界一週阿根廷丸之姊妹船巴西丸將于明年一月十一日、由橫濱解纜作處女航、全長百六十六公尺、闊二十一公尺、載貨可容萬五百立方公尺、裝置純日本國產之機關、係最高速力二十二哩之快速船、乘客定一等百零二名、特別三等百三十八名、三等六百六十二名、合計九百零一名云、

（廿柒日東京電）大阪郵船公司之新船巴西丸、最近巳由三菱造船所建造竣丁、明年一月十日、在橫濱啓碇、先作環遊世界一週、按巴西丸與阿根廷丸爲姊妹船、

蘇精兵 廿七萬 續增援

（美聯社式拾八日芬蘭京電）據本社隨軍記者報告云、蘇聯方面、將有式拾柒隊精兵開到增援、其中有西伯利亞北極區之軍團三師、高加索軍隊拾式師、此等軍隊俱能耐寒者、但因交通工具缺乏、非歷相當時間、此等軍隊不能集中完畢、此大批軍隊運輸路途如此之遠、最低限度需數百列車、

大地震
埃仙干城 巳淪爲焦土
歐亞非各洲 均有地震發生

（美聯社二十八日伊士坦布電）據最近地震區域之災情報告、謂埃仙干城原有人口十萬、今巳淪爲焦土、城中死傷纍纍、埃沙林城係此次地震之中心點、今巳完全消滅、現在交通斷絕、傷亡人數尙難估計、

（美聯社二十七日倫敦電）據此間地震學專家羅氏之談話云、此次地震範圍頗廣、全世界許多地方之天文台均有紀錄、其震動力之大、爲多年來所僅見、此次地震之起源、或係在近東、

（路透社廿柒日安哥拉電）十耳其之安多里亞省、今晨時發生劇烈地震、地方損害情形未詳、料傷亡頗多、土內務部巳親到災區指導救濟工作、又聞東部各省區之較大市鎭、亦受影响、有許多村落破壞甚慘重、

（路透社廿八日安哥拉電）據此間非官方之報告、土國之安拿多里地省之地震、結果喪命者六千餘名、

（路透社廿七日勞司安極立斯電）勞司安極立斯及長灣、今晨十一時半發生劇烈地震、居民紛紛走出、地方傷害情形如何、未有報告、

（美聯社廿柒日勞司安極立斯在美國電）此間今日發生甚劇烈之地震、爲一九三三年以來所僅見者、震動時間約十秒鐘、居民紛紛走出戶外、商店門前牌匾、紛紛傾跌、今尙未聞有傷害人命者、

（美聯社廿七日馬德里電）據坦及爾（在非洲）消息、該處發生劇烈地震　有　間政府銀行、及數間房舍被震陷、傷亡人數頗多、

（美聯社廿七日十京電）小亞細亞中部受劇烈地震所影响、有數個城鎭被震毀、包括三桑　柔士達、波度、亞馬士亞等地、依十坦布之天文台之測驗儀器、亦被震毀、

（路透社二十八日安哥拉電）十耳其之安那都里亞省地震、受害甚重者、係由多吉雅斯華士甸之農業區、愛斯甯及基馬爾縣、破壞甚重大、有許多村鎭成爲坵墟、在此災區內、人畜死亡者有六千人以上、三[illegible]阿度爾兩地、係烟葉出產中心區、災情亦重大、星期三之夜、地心又再有震動、許多居民、逃出戶外、近日來天氣嚴寒、地面積雪甚厚、故難民在郊外露宿、益爲痛苦、當局巳派遣救護隊前往施救、

法上議院 一致通過明年預算
戰費將以公債爲主要來源

（哈瓦斯社二十日巴黎電）上議院壹致通過壹九四〇年普通預算案、總收入共柒九二四柒百法郎、總支出共七八八九白法郎、上議院財委會會員加地氏稱、明年總支出若連同戰費將達三〇〇、〇〇〇、〇〇〇、〇〇〇法郎、加地氏又稱法國之財政地位比之一九一四年時、極爲增强、不論租稅如何、戰爭之財源將以公債爲主要部份云、

美下議院度支委會 傳通過補充軍費案
美議員主張禁售械與破壞中立交戰國
美陸長建議發展空軍

（美聯社廿柒日華盛頓電）據一可靠消息、美國下議院之度支委員會、巳通過羅斯福總統之要求、撥支二萬萬七千二百金元之國防費補充預算案、此項海軍軍費、用的在充實美國之中立及國防政策、此案之數目、經該委員會酌予減少若干、

（美聯社廿柒日華盛頓電）美國基督教會聯合會會長舉打力克、及美國猶太神道學院院長亞特拉、與羅斯福總統會商挽救世界和平之計劃、其後此兩神道領袖、對外發表談話謂、渠等仍將留京、以便隨時應總統之召、有所會商、但現時尙未有何種和平運動出現云、

（美聯社廿七日華盛頓電）美國陸軍部長伍德連、向羅斯福總統呈遞一常年軍事報告、謂吾人不能估計空軍力量之價值太低、否則國家之安全、恐將受危害、現在美國國防計劃中最重要者爲空軍之發展、及保護巴拿馬運河、

（美聯社廿柒日華盛頓電）美國國務卿赫爾氏、今日與英大使勞司安侯爵會談、其後赫爾氏對外談話云、英政府將卽覆答美洲各共和國之聯合抗議英德海軍在美洲領水界內作戰之事件、又美政府曾提出抗議英聯軍之封鎖德出口貨、但今尙未得到英政府之答覆、渠今日與英大使會談、亦未提及美洲安全區被破壞之問題、

（美聯社廿七日華盛頓電）美下議院議員馬亞士、今日宣佈謂、渠將於下議院提議、禁止供給軍械於破壞美國中立之交戰國、又不許此等交戰國之武裝輪船出入於美國港口、

英油船被擊沉經過

（路透社廿八日倫敦電）英國油船聖亞爾畢道號、於今月九日被一德潛艇所擊沉、據昨夜得接該輪被擊沉之經過的消息云、該輪當堂被炸開兩截、船員等事前巳分乘四艘救生艇逃避、該輪之前一部份巳沉沒、只留後一部份、尙浮於水面、四艘救生艇中、有兩艘雖在暴風雨中、仍能互相維繫、時或遠見其餘兩艘、在海面載沉載浮、但不能與彼等接近、迨至是日下午、船長見該輪之後一部尙浮於水面、乃率船員扳上船面、窺察內部情形、幷將機房之毀壞部份修理、至夜候發動機巳能行動、又能發着電燈、其時第三艘救生艇尙能駛回、惟第四艘救生艇則巳失踪、船員等乃開車向後行駛、欲駛回港口、但沿途遇大風浪之打擊、船之鐵板、多被損者、卒未能達到目的地、迨廿是夜十時、搖見輪船來、乃發警號求救、該輪卽係比國油船安德里號、該輪欲接載此難輪之船員、但波濤如此洶湧、救生艇亦難駛近其旁、乃稍停留等待、以至明晨柒時許、始能將船員救起、而該難輪之後半截、亦漸沉沒水中、第四艘救生艇所載之船員、其後亦得另一輪船所救獲、

教皇親訪意王
强化反共陣線
納粹黨人憂慮
墨氏將謁教皇

（路透社廿八日羅馬電）羅馬天主教皇、今晨出發入羅馬城、訪意國及其后、教皇出發時、聖彼得大教堂鐘之大鳴、以示慶祝、蓋羅馬天主教皇之入羅馬城、六十九年來、以此爲初次、而亦卽表示意國政府與教廷間之關係、甚爲和睦、雙方歷年來所留存之爭執、巳幾完全解決、梵蒂岡城之羅馬觀察報云、教皇之訪羅馬城、係表示教廷與意政府間之爭執、巳得和平解決、又教皇瀕出發時、意皇巳派到代表來迎迓、站立於聖比得教堂之方場、以候迎之、幷代表意皇向教皇致祝詞、教皇偕其隨員等、分乘車十八輛出發、當車抵邊境時過羅馬總督親到迎迓、教皇入羅馬境後、沿途張燈結彩、又有軍隊排列兩旁、羣衆則站立於其後、爭相觀教皇之丰采、教皇首戴紫紅色之冠、身御紅白外套、隨兵後者有四十名大僧、正當車抵意王宮時、門前之軍樂隊大奏教皇歌、及意國國歌等、意王、意后、儲君、公主、及意外相齊亞諾夫婦等、在王宮內候迎之、教皇入宮時、由意王夫婦導其入御座、相與作簡知之談話、室內預備三個皇座、而隨教皇來之各大教僧、任外室與意皇族各親貴隨意應酬、皇宮上兩旁懸掛意國王室旗、及羅馬教廷旗、羅馬人士、認爲此次大典、係實現墨索里尼之理想時代者、

（路透社廿八日哥木哈根電）據此間報紙所載、羅馬教廷與意政府會商之目的、在强化反共陣線、以抵抗莫斯科之推行布爾扎維克世界革命計劃　但柏林人士觀之、則認爲此係意國對內之政策問題、故德政府不欲有所批評、

（路透社式拾八日阿姆士達旦電）據柏林方面消息、德國人士、特別注意羅馬教廷之活動、德國報紙雖未有評論意政府與羅馬教廷之妥協、但納粹黨人、則認爲此種情形頗可慮、羅馬教皇於耶穌誕電、巳不獲德國所贊許、因教皇之詞意、暗中係批評德國之戰爭策畧者、

（美聯社式十八日梵蒂岡城電）據官方消息、墨索里尼定于壹月四日往謁教皇、據云墨氏祇係欲向教皇致敬耳、

美總統與意王 互致賀年詞

（美聯社廿七日華盛頓電）美國國務部今宣稱、羅斯福總統曾與意國王互致新年賀詞、羅斯福總統之賀詞表示希望意國人民明年享受和平愉快之幸福、和平愉快爲各所希求者云

德將改革經濟政策
明年春經濟部職員將大更動

（路透社二十八日蘇黎支電）據此間報紙消息、自從開戰以來、法國之經濟機構幷未能合乎德政府所預期者、故德國之經濟政策、勢將根本改革、德國近來增加人民之稅負担、工資率又減低、人民生活倍痛苦、故出產大爲減少、德政府之財政政策追令借利款率提高、人民對於貨幣之信仰又薄弱、預料明年春間、德國經濟部之職員、將有大批更動、料德國之工業、將來必受軍事當局所統制、

實行沒收德貨後
英法共獲幾百萬噸
法共捕獲輪船二一七艘

（美聯社廿八日巴黎電）據官方估計、自從實行封鎖德國之後、法國共截獲輪船　白十七艘、貨物四十零二千噸、英國所截獲之輪船若干艘、未有報告、但上星期英國截獲違禁貨物六千八白二十八噸、自開戰以來、英國所截獲之違禁貨物、巳達五十一　六千七百零四噸、

經濟版

許久未變之英滙市 昨突呈緊縮各滙隨之
申滙畧縮三員華商購進百二十萬 生銀報價遠期近期均縮六個半咽

（本報專訪）昨日本港金融界消息，久已不變之英滙市，昨突轉縮半個咽，美滙縮之幾縮一二五，法滙縮六個法郎五，澳滙縮半個咽，賈滙縮○二五，叻滙縮二元五，荷滙縮二五，菲滙縮二七五，啤滙縮三元五，瑞滙縮五元，申滙亦緊縮二元，獨暹羅滙縮○七五，至告羅士市，美對英價三九四八七五，英對美價四○二，又據倫敦消息，生銀價經數日之定體，昨突報大縮，計近期縮六個半咽，即價爲二二五，遠期價亦縮六個半咽，即價爲二二六八七五，玆將昨日各牌滙價，分錄如左：

英滙	一○二・八一二三
美滙	二四・三一二五
法滙	一○・八五○○
澳滙	一○六・三七九○
賈滙	一○八・二九○○
暹滙	一五○・二五○○
叻滙	五二・九○○○
啤滙	八一・一二五○
荷滙	四九・二五○○
菲滙	四八・六二五○
瑞滙	一○○・○○○○
中滙	三○○・○○○○

又即期司令票價，一零三壹八，五，銀行開倉後，西人司令市，用貨入一個咽，沽出平七五，至買賣市，因市縮關係，有多大變動云。玆分列市況列左：

英滙 銀行入通天司令，單價一○二○六二五，華豐介打兩行司令票價一○二○六二五，又○壹二五，大通銀行沽明年二月期貨五千鎊，價爲一○二八七五，現貨入價一○二九六八七五，沽價一○二八三七九。

美滙 銀行入通天大金單價，二四六五，沽價爲二四五。

荷滙 現盆沽價四五五，

申滙 倉汝西人市初售三一，繼爲三○八，收市三○九、華僑買入十萬元，三一，又沽出五萬元三○八，五萬元三一，東亞出五萬元，三○九五，五萬元，三○九，華僑商業出十一萬元、三一○，東亞廿一萬元，三○八五，又出七十萬元：三一○五，下午華僑沽出三萬元，三○九五，收市時三一○九。

外幣 運通銀行入呂宋紙四千元，價爲五○一二五，渣打銀行入石叻紙一萬元，價爲五四○六二五，又入荷紙一萬一千盾，價爲四七一二五，又入暹羅紙二千盾，價爲一四四五，又入山打根二千元，五四五六二五。

我國統制錫塊出口後 港雲南錫莊營業大減
因不堪損失而停業者已有數家 現紐約倫敦兩地錫價相差不遠

本港雲南錫莊，今年因我國政府統制出口，自設駐港經理，對外貿易一切收歸國營，故全行生意較前大減，殊有今昔之感，上半年統制法令尚未實施，猶屬可爲，首六個月生意仍有相當可觀，但下半年則滇省當局限制出口，益覺嚴厲，本港錫莊營業異常困難，往往無貨應市，交易停頓，損失不堪，自動結束者日多，以現在計，僅存數家，繼續經營錫業，比較上年劇減一半，年底結算，能獲利者絕無僅有，據某華商談稱，本年上半年統計，錫塊輸出美國及歐洲各國總共三千噸，其中經過提鍊者占百分之九十九，九月歐戰發生後，倫敦當局即規定錫價，每噸最高價格不得超過英金二百三十鎊，然紐約錫市需求甚般，競出高價搶買，結果，倫敦錫號以受價格限制，不甘脫售，紛紛躉存，市面反鬧錫荒，官方有見及此，急圖補救，於是本月初旬，方實行撤銷前項定價，改爲每噸可售英金二百五十一鎊，同時紐約方面錫價亦告低跌，現已與倫敦定價不相上下云。

牛皮業今年市道活躍
目前市價每担約一百零五元 牛皮製造品亦隨市道而漲價

因歐戰及抗戰之影響，本港商業，大受打擊，今者時近歲暮，本年度各行市況，均甚爲不景，其能維持皮費者，已屬難得，則本年度商業情況，可以想見，在百業凋敝聲中，獨牛皮一業頗見活躍，本年雖因廣州及附近廣大地土失陷，及廣西運輸困難之故，來貨稍稀，但營業總額，因價格飛漲，並無退縮，查牛皮一項，爲軍事上需要品，自歐戰後，英法兩國，亦爲大主顧，現下市價，每担約一百零五元左右，較諸去年每担由六十六元至八十五元，前年每担六十七八元之間者，相差甚遠，目下來貨地點，除廣東廣西外，廣州灣亦有大帮運港，惟牛皮漲價，牛皮之製作品，如皮箱之類，亦因而告昂價，現下營此者，均可獲利，邇來文咸東街一帶，皮具商店，如星羅棋佈，其行情極形熱鬧云。

海外經濟市情訊

美國股份物品行市

（本報專訪）昨據本港洋商消息，自耶穌誕假期滿後，紐約股份物品市況，均極堅好，玆分別錄后：

股票 市價，仍無大變，成交少量，糖市白稅率復回後，忽呈漲勢，至各樹膠股價，亦日漸漲，火車及其他工業股市，似略下降。又據專家觀察，膠輪價格，不久將騰飛。

棉花 市價昨趨靜穩，買家仍有購進，本年由八月至十一月，全世界消耗估計約共四百一十萬九千綑。

麥 西南部經數月之大旱，忽在週末，雪雨交作，能無影響于產量之增加，供給方面，已減少一百七十六萬六千斛，仍有大量售出。

豆 出口市價，因天氣嚴寒，有所影響，供給方面，已增加一百七十九萬九千斛。

樹膠 生膠本年底估計爲四萬萬噸，約合去年三分之二，又膠輪售出，本年估計爲九千六百萬，去年爲四千三百萬，增加一千三百萬。

美國黃金進口

（華盛頓二十七日電）據商業部公布，十一月廿日週末，黃金進口總額美金一萬九千三百六十六萬六千七百六十九元，其中萬六千七百零八萬八千三百四十五元，係由加拿大輸入，據稱，相信加國輸爲英帝國轉儲云。

美國外滙行市（紐約廿八日電）

國別	（廿六日）	（廿七日）
荷蘭	五三・一○	五三・一一又二分
暹羅	三六・七○	三六・七○
瑞士	二二・四四	二二・四九
比利時	一六・六六	一六・七六
印度	三○・一四	三○・一四
香港	二四・七二	二四・六七
爪哇	五三・五○	五三・五○
英國	三・九五	三・九四又四分三
西班牙	一○・一二	一○・○二
墨西哥	一七・一五	一七・一二
意大利	五・○四	五・○五
坎拿大	八八又四分三	八八又八分五
德國	二・三三又二分一	二・三三又四分三
中國	七・九○	七・九○
瑞士	二三・八二	二三・八二
日本	二三・四六	二三・四六

（紐約二十七日電）此間據非官方報告。外國黃金進口約九百萬美元、係由斯干的那維亞諸國，瑞士，印度，埃及哥西拿等處輸入。又稱，孟美輸入七十九箱，瑞士三十二箱，那威二十五箱，及Vera Cruz六箱云。

英國外滙市行（倫敦廿八日電）

國別	（廿二日）	（廿七日）
荷蘭	七・五五	七・五五
瑞士	一七・八七五	一七・八七五
西班牙	三八・○○	三八・二五
意大利	七七・七五	七七・六八七
美國	四・○三	四・○三
法國	一七六又二分一	一七七・○○
日本	一四又十六分十五	一四又二分一

南洋僑滙統計
十一月份約達五百萬元

近因外滙昇漲、南洋華僑滙款回國，極爲踴躍、平均每日約六七百萬、據查十一月份南洋華僑滙欵返閩粵欵項共達五百萬元、計菲律濱二百餘萬元、星架坡百餘萬元、檳榔嶼八十餘萬元、瓜哇九十萬元、蘇島十二萬元、西伯里十一餘萬元、安南十萬餘元、緬甸八萬元、其他各屬爲一萬餘元云、

內地各帮搶辦 生油市價暴升二元
最高價格爲三十五元伍角

（本報專訪）本港生油價格，處在聖誕假期前，曾作一度之回慢，聖誕假期滿後，因各內地帮以生油缺乏，乃急謀補充，來港大肆搜辦，連日之頻頻買入，惟本港所存生油有限，而內地辦庄突來搶買，市情逐起急激變化，計至昨日下午五時發稿時止，生油價格經昨日之暴升，已達二元之譜，查昨日四水北頭兩途生油均有開出，尤以有內地運照者，價格爲奇昂云，玆將各行開出數量及每担價目列左：

（油別）	（數量）	（價格）
安榮行沽出四水		
OTT嘜	二○○罐	三五・九○
TDA嘜	二○○罐	三五・九○
HS嘜	四○○確	三四・八○
義德隆行沽出		
烟台生油	五○○罐	三四・三○
鐵桶坊子	四○桶	三三・七○
德豐行沽出		
烟台生油	四○○罐	三四・○○
廣同興行沽出		
鐵桶坊子	四○桶	三三・七○
[illegible]行沽出		
坊子生油	五○簍	三六・九○
梁球記行沽出		
無照烟台	五○○罐	三三・五○

價格昨再（趨）升

（本報專訪）昨日本港股票買賣市情，計成盆者有電車公司，於仁燕梳，於仁水艇，均益貨倉等幾家，股票再爲微升，市仍屬淡慢也，玆將昨日各股盆價，分錄於左：

（票名）		（每股價目）
（成盆）		
於仁燕梳		四二五・○○
於仁水艇		七五・五○
均益貨倉		四・五○
電車公司	（先）	一七・○五
	（後）	一六・九五
（買盆）		
黃埔船澳		一九・[illegible]○
香港酒店		四・八○
天星小輪		六六・五○
中華娛樂		六・七○
油蔴地輪		二三・七九

昨運到兩宗 安南白粘市又突回跌
白碌起勢急即降回四角

（本報專訪）本港安南白粘白粳市情，前數日船疎貨少，僅得區區之二千餘包，粥少僧多，市乃作曇花一現，突告爆漲，查昨日連到兩船，均滿儎而來，市遂轉回跌，又查豐慶輪儎來白粘九千五百包，白粳一千三百五十包，白碌三千二百三十包，朴米八百五十包，於即日內各行開出，計白粘價回跌一毫餘，白粳價跌二毫，白碌價因前日漲勢太速，昨回跌四角，至祥隆輪花式，于今早方提辦而沽云，玆將所開出列左：

（米別）	（包數）	（價格）
恆安四日沽出豐慶輪		
海盛紅月舊	二一四	七・五六
總		
紅鹿白粘	一四五	八・二八
紅印白碌	一三五	七・四七
青春鳳粘	二○○	八・一八
青天粘	一五○	八・二五
皇泰紅印粘	一三○	七・二四
朴		
光東紅歉迎	五○○	八・二二
粘		
紅錨白粳	四○○	八・○五
穗飛紅蝦粘	一九○	八・○八
青朴粘	三三七	八・八○
青印碌	三○○	六・三三
泉興紅多富	一九二	七・一四
粘		
穗脚青中藍	二○○	八・一八
包粘		
穗和豐青印	一三○	七・一二
碌		
豐發青發舊	一一○	七・九五
粘		
青印白碌	六○○	六・二式
新成發青印粘	二二○○	八・一式
烏印白粘	一○○	八・一八
聯成紅鹿白碌	二○○	五・一九
青鹿白粘	三○○	七・七五
利珍紅印白碌	三五○	六・六五
華東紅福姑粘	二○○	七・九九
廣恆興		
皇元紅就	七九	七・六二
字總米		
青印花總	八○	七・一八
青龍紅蝠	三○○	七・八九
白粘		
青印白粘	一○○	八・○七
青印青字	一○○	八・一七
白粘		
和亨紅飛	三○○	八・一○
鳳粘		
福記紅海粘	三○○	七・一○
海記紅變天占	一○○	八・三七
春早白粘	一四六○	七・八九
青海白粘	一三九	七・八四
青星白粘	二八六	七・八四
青雙福粘	一四三	八・○四
協紅佛手占	七三三	八・二○
青壽白粘	一五三	七・八二
紅壽白粘	二七五	七・九三
穗和豐青成功粳	二○○	八・一二
紅印白粳	一四○	七・九七
青鵝公粳	一五八	八・○九
合發青印白碎	五○○	六・○五
又舊儎		
青貴白粘	二九二	八・三四
青富白粘	二○○	八・○七
紅雙貴粘	八二	八・壹二
青雙貴粘	八二	八・壹二
仁和烏印白粳	七九五	八・○四
紅印白粹	二○○	六・七五

本年疋頭營業活躍 港棉布進口量值俱增
較諸上年總值增加七百二十萬元 今年日本棉紗入口數量亦見增加

本年本港疋頭生意，市場殊爲活躍、但可注意者，則華南、英帝國、及印度之出品輸入數劇減，而華北及日本貨品同時乘機推進，勢甚洶湧，此中原因，一則本港織造廠內外採購原料、極感困難，往往供不應求、有接濟中斷之嘆，二則華北幣值低跌，廠家大批運貨來港傾銷，雖賤價拋出，而以港幣滙率計，仍有利可圖，查本年份棉布入口，總量共一萬四千五百八十萬碼，總值二千八百二十萬元、上年數量則爲八千五百萬碼、總值二千一百萬元、本年比較實多布六千零八十萬碼，價值七百二十萬元、本年出口總量九千四百一十萬碼、總值二千萬元，上年數量、則爲七千三百九十萬碼、總值一千八百萬元、比較增布二千零二十萬碼、增值三百萬元、至於來源地點及布疋總量及總值，玆列表比較如下、單位百萬碼及百萬元、

一九三九	碼數	總值
華北	八五・七	一七・二
日本	五二・七	八・一
英倫	三・三	二・○
華南	○・○二	○・○○三
印度	○・一	○・○○二

一九三八	碼數	總值
華北	四三・六	一○・二
日本	二○・六	四・○
英倫	六・○	三・一
華南	一二・一	二・八
印度	一・五	○・三

至於棉紗本年入口總量五千六百二十萬磅、總值二千三百五十萬元、上年不過四千三百五十萬磅、總值二千八百四十萬元、比較增量一千二百七十萬磅、增值二百六十萬元、本年出口總量四千五百五十萬磅、總值二千三百六十萬元、上年不過三千三百一十萬磅、值二千萬、比較實增一千零四十萬磅、三百六十萬元、本年度日本棉紗入口數量亦增，尤以上半年爲多、自後即比例漸減、英紗及印紗、本港工廠多用之、因此頗原料出品、帝國規定特別優待，日本紗及一部華北棉紗所製成之疋頭，大部運復入中國內地，出口總量中五千六百磅，竟佔其四千五百萬磅、羊毛織品共一百四十萬碼、總值二百八十萬元，上年則爲一百五十萬碼，總值四百萬元，比較實減十萬碼，一百二十萬元，本年出口統計不過二十萬碼，總值四十萬元，較諸上年數量相等，但總值則增加二十萬元，仍以英貨佔大宗，總值一百二十萬元，日貨次之總值八十萬元，人造絲一類，本年入口總量五十一萬六千九百三十一磅，總值三十八萬一千四百四十五元，又以日貨最多，佔其中之十一萬零六百磅、總值二十二萬零五百七十一元，意大利次之，總共十一萬五千四百磅總值六萬零二百二十六元，上年英貨入口共三十八萬一千四百五十三磅，總值四十三萬七千八百零三元，本年激減至此，實受布疋限制影響云、

國幣市價回落
△大戶賣出趨勢不定

國幣 初開三二三，繼升至三二四，隨後入心轉淡，大戶源源售出，價即下降爲三一八二五收市，下市初開爲三一八，散家略有吸進，隨升至三一九，大戶仍復賣出，滬收市外稍微緊，散家心理再淡，跌至三一六二五收市，公價三二二，息加毫八，結果較上日回落七十元，趨勢不定。

滬外滙市畧鬆
各銀行繼續售出

滬市 昨日滬外滙市情，初見平靜，隨以各銀行繼續賣出，市況畧鬆，後因洋商稍有吸進，市情微緊，英滙現貨先沽四扁七五，後沽四扁八一二五，收市時四扁七九○六二五，美滙現貨售價七元八一二五，繼鬆至七元九○六二五，收市時爲四扁八七五。

金融行市

海外金銀市

	近期	遠期
倫敦金價	八鎊八司令	
倫敦銀價	二二・五○	二二・六八七五
紐約金價	三五・○○	
紐約銀價	三四・七五	
孟買銀價	六二・○六	六二・○九

海外互滙

英對美	四○二・○○
美對英	三九四・八七五
英滬近期	四扁九○六二五
美滬近期	七元八七五

海外匯市

稱類	電報價	仲港幣元單位
英滙	一○二・八一二五	一六・二○二
美滙	二四・三一二五	四・一一三一
法滙	一○・八五○	○・○九二三
荷滙	四九・二五	二・○二一七
啤滙	八一・一二五	[illegible]
呂滙	四八・六二五	[illegible]
賈滙	一○八・二九	[illegible]
暹滙	一五○・二五	[illegible]
澳滙	一○六・三七九	[illegible]
叻滙	五二・九○	[illegible]
申滙	三○○・○○	[illegible]

中外硬幣

抄市大金	八四・九○○
八九大金	一三四・○○○
二一英金	三二・五○○
二一啤金	三二・四○○
二一印金	三二・九○○
一七法金	二五・六○○
一舊頭壹金	一七・五○○
一○五英金	三二・五○○
中央大元	八九○・○○
港大元	九二○・○○
邊大元	九二○・○○
儘大元	八八○・○○
印英大元	八九○・○○
印龍大元	八八○・○○
新雙毫	七四五・○○
舊雙毫	三二五・○○
港單毫	五四○・○○
港五仙	加二毫半
港仙士	加三元・九九五

中外紙幣

正紗紙	一五・三七
什紗紙	一○・○○
花旗紙	四・○三○
石叻紙	一・四九五
雪梨紙	三・四三四
荷蘭紙	二・一二二
山打根紙	一・八三二
呂宋紙	二・○九○
勞比紙	一・七一
暹羅紙	四四五

滙買紙	・九一四
法冷紙	接・○八六
什法冷紙	接・○七三
法冷單	接・○六五
滙豐司令票	一五・九二○
渣打司令票	一五・九二○
萬國司令票	一五・九二○
荷蘭司令票	一五・八五○
通天司令票	一五・九二○
滙豐滙單司令票	一五・八五○
渣打滙單司令票	一五・八五○
滙豐勞比單	一・一八五
渣打勞比單	一・一八五
滙豐花旗單	四・○二五
萬國花旗單	四・○二五
大通花旗單	四・○二五
安達花旗單	無市
通天花旗貨	四・○三○
大洋紙現貨	・三一六
什大洋紙期	・三一六
十元毫券	・三○五
五元毫券	・二二四
一元毫券	・二二四
直版毫券	十元・三四八
改版毫券	・二一六
廣西紙	・一五五
中央紙	・○三八

金銀首飾價

金條		一三九・○○○
碎大金		一三四・○○○
信行	出	一六七・○○○
恆盛	出	一六七・○○○
誠信	出	一六七・○○○
信紀隆	出	一六七・○○○

渣甸輪船公司船期

啓者本公司現有堅固快捷輪船

福生 往神戶天津
和生 往上海烟台大板
永生 往汕頭上海
裕生 往汕頭海防
阜生 往海防
泰生 往神戶大板
浩生 往汕頭上海
怡生 往海防
烏老架 往山打根
春生 往汕頭上海烟台天津
源生 往星架坡庇能吉打
明生 往汕頭上海
永生 往海防
和生 往汕頭上海烟台天津
貴生 往汕頭上海
德生 往汕頭上海
淳生 往汕頭上海烟台天津
新生 往汕頭上海
茂生 往山打根

貨客搭寄賬單及定客位請移玉駕本港中環干諾道中五十號本公司客商總代理永茂生記接洽凡往汕頭上海青島輪船日外均有船客貨直接駁長江各埠貨物貨客如欲附貨搭客請玉至本公司寫字樓面議爲荷

電話二○三二一 渣甸公司啓

◀ 第二二八期 ▶

去年今日

尖兵　超

去年今日，汪先生發表豔電，建議根據近衛聲明的原則，進行中日和平。

但這建議不爲當局者所採納……。爲什麼他們要如此呢？無他，因爲豔電是要把和平的建議公開發表，使國人有共同討論的機會，這就不便於偷和了；因爲豔電主張「共產黨人，既聲明願爲三民主義之實現而奮鬥，則應即徹底拋棄其組織及宣傳，幷取消其邊區政府及軍隊之特殊組織，完全遵守中華民國之法律制度」，這不但不便於容共自重者的私圖，而且正予奉第三國際命令滅亡中國者以致命的打擊，非反對不可。

然而和平的主張，除了要偷和，要替第三國際滅亡中國者的少數人之外，凡是中國人，都莫不贊同的。和平而無害於國家的獨立生存，無損於領土主權的完整，爲什麼不要和平？

中日戰爭的前途是和平，只有和平，纔是中日兩國之福，但和平是不能草率苟且的，而且必須以雙方的覺悟爲基礎的，豔電於此，曾反覆申述。我們要有永久的和平，只有努力幹下去，使豔電的一字一句，都能夠實現。

去年今日，汪先生發表豔電，今年今日，全體愛國同胞心中，都深切地擁護豔電的主張，和平運動的成功，指日可待了。

(談談) 白崇禧的懸賞

叱咤

南寧已在放棄之列，自然是如廣州，上海，南京，漢口，一般的無反攻之必要。況且我們抗戰派的戰略，素以丟土以引日軍深入爲「最後勝利」的關鍵，今姑勿論其有沒有反攻的能力，就算他是用來欺騙民衆，或者掩蔽失敗的醜劣，然而既說「早在放棄之列」，又言「引日軍深入」，忽而說上「反攻」，這就夠矛盾了。

南寧地勢險峻，本爲一最可堅守的要區，而且廣西素以能打善戰見稱於人，復有自號小諸葛的白崇禧主持其間，在國人的意料必不會如廣州那樣「講得不打得」的；怎知事實不盡然，南寧的淪陷，竟比廣州淪陷的時日短。

讀前天的戰報，白崇禧竟懸賞一百萬元反攻南寧，五十萬元反攻邕賓綫。乍看下去，似乎壯烈；然而想深一層，不禁令閱者啞然失笑了。

我們現今姑勿論懸賞反攻南寧是否爲虛榮作用；然而南寧值不值得這樣反攻呢？既說南寧在我軍退却前所有建築已是盡付焦土，公路已是一概破壞，爲一無死守價值的死城；照抗戰派的理論實無反攻的必要，而且在抗戰派終日說避免無謂犧牲，又何必找這無謂的反攻呢？

雖然廣西諸將領有這樣的說廣西水不給日軍飲，廣西路不給日軍行，廣西米不給日軍吃的空頭壯語；可是現在人家已經吃了去，飲了去，行了去，還有何說？若果白崇禧爲這個問題而懸賞反攻，這點意氣實像小孩子，又何況由他下令放棄，這豈不是處心和百姓開玩笑？

有人說：這是關於軍事秘密。曰，此亦是「秘」，何事不秘？

矛盾的事跡

畸人

中國的社會是矛盾的，人生也是矛盾的，觀乎此，日前的局面弄得這樣糟，不是沒有原因的吧！

我還記得去年我在肇慶的時候，日機天天來空襲，在一個黃昏的晚上，日機又掠過天空，這裏雖然也有好幾枝的高射機關槍，零因防空，却一聲不響，目送日機遠颺，然而當天的報紙却大肆誇張捏染，謂我機一隊自某地迎至，向日機追擊，結果日機被擊三架，餘三機亦負重傷，倉惶遁去，自此後決不敢來！這虛僞的消息，被露了出來，蒙在鼓裏的民衆，倒去歡喜一場，日機又來犯了，在縣府附近了投幾個炸彈，燬民房十餘間，而我所謂空軍也者却不知躲到什麼地方去！

這種矛盾的事實，眞是屢見不鮮！即拿最近的事實來說，蘇聯是侵略者首屈一指的魔君，他赤化世界，滅亡中國的陰謀，已赤裸裸的暴露出來，的渝府却特派所謂賀使的特使飛到莫斯科，效秦庭之哭，這無異投身虎口，自墮網羅，眞是矛盾不過！又如和平之門，渝府始終沒有完全的關閉，但却罵主和者爲漢奸，捏造事實，却盡其巧蔑能事，這到底悶葫蘆裏賣什麼藥？我們要解釋渝府目前的處境，和舉措，就是一大串的矛盾！

今日的道德觀

雄

在一般頭腦迂舊的八股先生，不是常常感嘆地擺着學子說：「世風日下，道德淪亡」嗎？當然，站在廿世紀尖端的人聽來是有些怪刺耳，嗤爲迂腐！但是道德是人們的精神法紀，它可以維繫人們的惡念，使人們不輕易的墮在黑暗的深淵，所以愚忠愚孝，不能隨着時代前進的舊道德推倒了，新的道德還是要建立起來的！

在廢棄舊道德打倒孔家店的聲浪中——掀起這兩年的戰爭，儘管前方千千萬萬的將士被驅作無謂的犧牲，人民顛沛流離，造成子喪其母，妻失其夫的種種慘況！而共黨還是自樂其樂，替第三國際進行滅亡祖國的勾當，一般貪官污吏土豪劣紳，也假着抗戰高於一切的大招牌，爲非作歹，上瞞下騙，盜用公帑，强奪民財：罄竹難書的惡劣暴行，使人多麼痛心呢？探本索源，這種現象的產生，是由於道德淪亡，及對於從公的心太薄弱，而自私的慾念過重所致！

我們並不是提倡復古，也不是對於現在的局面持悲觀的態度，但我們堅決主張建立新的道德，正如和平一樣，無論在任何的立場，如何的艱苦，也必需實現的！

船中人語

湄

昨夜渡海過香港，走去旺角趁渡船，我是普羅階級的份子，自然是三仙交易。

我的企立處在船的舵口，在那處賣牛奶，咖啡茶的東主正在高聲的叫賣，立於余旁的有一中年婦女三人，從臉色上看去，一望而知是逃亡來的難民，目灼灼望着那些擺在櫃上的牛奶和麵飽，好像在羨慕那些吃着的顧客們，這種情形不期然的令我起了一個感想，想着在無底安戰摧殘下的人是怎樣的怨恨啊！

腦海裏正在這樣的想念，忽聞有聲在耳傍，這樣的說道：「吳師奶！你的丈夫究竟調去那一處地方，做甚麼整半年都沒有訊息給你？」我循着聲浪望去，這幾句話正是發自那三個婦人裏的一個呢！

「唉！在這個時期，吃飯的，那一個不是這樣！……他？他不但沒有信回來，就是家用也沒有供給半年多了，」背向着我的那個這樣的回答。

「可不是嗎？自從他去了之後，生死我也不知道，有人說他在南戰場戰死了，然而又有人說他還沒有死，究竟眞情是怎樣，探不出消息來。唉！這夠令我傷心了，你還比我好得多呢！還有親戚依靠，我是孤寄零的一個，若果不是在途中碰得你兩人，找不到工做，我可不得是餓死嗎？」其他一個婦人在這樣的說着。

「咳！我靠誰去？我雖然居住在阿姑的家裏，可是每月的床位租錢，半天都不能欠的，還受盡人家多少的氣呢！若果我一天病倒了，工作不來，這眞令我心煩，我比你也沒有甚麼的差別吧！」那個瘦長身兒的婦人哭喪着臉說。

「這場戰事幾時方能結束呢？昨天我在德輔道碰見了省裏同街的王先生，他說他的夫人在逃亡時壞了胎氣，就在途中死了，唉！在省裏相識的人、死在這場大動亂中，生的生，死的死，然而像我們這樣的苦下去，還不如死了還安樂呢」！那婦人又這樣說。

船泊岸了，我一脚踏上岸去，她們也停止了話聲，還在悄恨着無底安戰的賜予！

茶餘飯後集

走……

杜鵑

星期日，我在家裏閒着，沒有什麼事兒，到下午三時左右，便跑到街市去逛逛，看熱鬧。呵！誰料不去則已，一去幾乎把我擠倒！我看見街市附近一堆一堆的人擠擁到了不得，因爲我要趁個熱鬧，所以不顧一切的儘管鑽入人叢裏去，路的兩旁，物品羅列，有瓜菜啦，有布疋啦，有海味啦……一切零星雜物，不論吃得的，不吃得的，大担小担，無所不備，眞使人目不暇顧啊！趁市的人前往後擁，把我擠得很厲害，眞是自尋煩惱了！忽然來了一陣嘈雜聲，大叫着「走」呀！「走」呀！跟着這許多擺賣的人，担着担子，東奔西走，樣子很是驚惶，好奇的我，便站定了脚步，看個究竟，無何，見一個人手提士的，穿着軍服，腰束着帶，很夠威勢的走過來，這時兩旁的担子，經已走個一空，……沒有什麼表示的就走過了。這些担子也隨着依舊擺起來。起初，我心裏便有點思疑，日光白裡怎會喊起……，後來事實給了我的解釋，原來是喊那些散賣子的人……，擺賣的人通是偷偷摸摸的，因爲偷偷摸摸，……便要發拉，處罰他們犯了妨碍交通的罪，要罰他們的錢或坐苦工監，來贖回他們的過失。

他們所幸的是還有些……「包打聽」，專替打探「……」的行踪，他們每逢得了「提報」，……，就鷄飛狗走的東跑西奔。據識者云：這是慣有的事，因這，便名之爲「走」。不是很奇特的事！凡初到……的人，多不明白「走」的來歷，所以我當作茶餘飯後的談柄，向一般未聞者一說。

亂離雜感 (廿二)

迦陀

異聞兩則

某富商，營業頗多，自廣州淪陷，逃亂來埠者日衆，屋宇租賃一空，收入益增，某恆以愛國鳴於人，對捐輸賑濟工作，必厠身其間，風頭甚勁，衆皆許爲富而仁者，由是交際場中，會議席上，輒見其奔走活動，法幣暴跌，物價奇昂，生活困難，逃難者多離埠歸去，某商聞有返廣州者，即譏爲涼血，甘作順民，慷慨陳詞，痛恨不已，惟其所有屋宇，增租至於再三，無力如數繳納，即迫令遷移，有以難民求通融者，即曰：「既未攜備多金，何必效人走亂，速遷可矣，奚嘵嘵爲？」終無商量餘地也。

某聞人，性吝嗇，待人奉己，以儉自持，國民節約運動發生，某更大放厥詞，自詡奉行最力，言論文章，咸以愛國救亡勉人，寒冬既至，體面攸關，乃往購置新衣數襲，客有告以爲抵制貨之改裝，冒充來自歐美，某怫然不悅曰：「方今勵行節約運動，少耗一分貲財，即多保一分國力，抵（俗意價廉）便制（俗意購用）矣，又何傷爲？吾人豈能效婦人孺子，拘泥於小節乎？」告者語塞。

迦陀曰：宇宙之大，無奇不有，社會洪爐，衆生現相，言行相違，比比皆是，妄戰堅持，明是禍國殃民，猶且堅說有利，已屬矛盾之至，證此異聞，斯亦不足異矣！

敬告患眼者注意　近有假冒諸君祈爲注意

印度專門眼科老哥霖摩顚

曾目十年

包醫痊的

敝局在香港開設專醫眼科醫局凡二十餘年爲香界所仰，到門求診醫愈者不知凡幾，曾影存眞像以留紀念，惠顧諸君來本局診症者可一一見其諸君診症本醫師用中國古藥解釋明白，請認明本局名稱地址爲荷（寫字樓所西營盤鹹魚欄對面電車路一百五十九號）

凡禮拜日剪此告白不收診金

愛蘭止咳露

止咳防痰　防癆療肺　遠年喉症　徹底清除　大瓶一元　藥店均售　梁國英經理處

鳴謝跌打名醫阮榮貴先生

前日滬戰爆發秩序紊亂妹當時因逃難忽忙不慎跌傷右足迫到四鄉後遍覓跌打醫生療治均無效後得親友人介紹延阮榮貴先生治理未及兩月可告痊可阮先生醫術精明經驗豐富不愧今世之名醫也特爲介紹並作鳴謝 先生現寓城西醫街五十九號衞元堂內

鳴謝人蘇瑞明現寓九龍蒲崗村卅號

空軍劉保生得「李子飛」骨科醫師治愈鳴謝詞

[illegible]李子飛先生[illegible]「功高良相」[illegible]劉保生謹啓

李子飛先生醫務所　香港大道西三六九號電話二八三四二　旺角上海街六七七號電話五六一零七號

廣東行政特務專員兼保安隊司令鄧彥華爲「李子飛」骨科醫師頌

[illegible]「子飛」先生[illegible]「子飛」[illegible]「骨科之雄」[illegible]

象牙梘

美國製造

爲父母者注意

嬰兒皮膚幼嫩異常如保護不得其法每易發生皮膚病殊有碍兒童健康請即購用美國象牙梘每日爲兒童沐浴不獨可使其皮膚嫩潔香爽且能使嬰兒身心感異樣之舒適此誠兒童之恩物家庭中必備之品也

象牙香皂　品質優美

輕能浮水　價極相宜

各大公司商店藥房均有代售

根治失眠

失眠之病。促人壽命。損耗精靈。雖有智勇。決難得逞。誠慘事也。上海種德堂。潘靜菴醫師。擅治失眠。聲名洋溢。現因年老退隱。將其歷年療症。經驗之九轉棗仁丹。公諸于世。拯治失眠。是丹一服見效。再服痊愈。每盒內載四包。祇收回費用港銀六毫。包愈包治。不效還洋。宣傳期內。原價大洋每包弍元。現在停診。專門賣藥。全港祇交兩家發售。如欲代理。須得自行加價。始有利息。香港先施公司對面歐亞藥行。油蔴地上海街三肆六號保健藥行

港府征收所得稅
將於明年二月開始
征稅事項仍待兩次會商
歷次會議結果頗爲順利

英國對德宣戰後、本港軍政費用開支頓見浩繁、預算明（一九四〇年）財政不敷之數達一千萬元、因在立法局議決開征新稅以資彌補、並接納前任財政總監金錫儀建議、開征所得稅、經委出所得稅研究委員會、集中全港官紳名流意見、詳加攷慮、該會成立迄今、已有數月、一般人對於所得稅是否實行開征、至爲關切、而在此事進行中、財政監理金錫儀已奉召返英、遺缺由勞工司畢打士遞補、記者昨特訪晤畢士、叩問所得稅研究進行近情、獲悉研究委員會在金錫儀總監任內、已召開會議七次、對于征收所得稅額及手續各種問題、曾作長盡之研討、現已有一部份獲得完滿結果、本月十八日、繼開第八次會議、產生一小組委員會、委出小組委員若干人、及負責研究根本實施辦法、委員人選、均屬港中知名之士、對本港各方情形、異常稔識、庶使將來實施時、不致發生意外波折、預料來年元月十五日、即能繼續開第九次會議、最後一次會議則在來月月杪舉行、經過此十次會議詳商後、關於所得稅之各種問題、即告完滿解決、而研究委會亦可結束、所得稅之開征日期、大約在明年二月初間、畢氏並謂此次研商經過、深獲本港中英代表努力協助、順利進行、以底於成功、當局異常感紉云、

立法局昨日會議
輔政司史美代主席
通過修正衞生水務律則例案

本港立法局昨下午二時半、在輔政司署內議事廳舉行會議、港督羅富國爵士因政務紛繁、未克蒞會、由輔政司史美主席、其餘出席者、計有英陸軍總司令賈乃錫、律政司晏禮伯、華民政務司那魯麟、財政監理官畢打士、醫務總監司徒永覺、華人議員羅文錦、李文方、譚雅士、施感華等、首由輔政司宣佈、謂本人奉到港督諭令、根據英皇字訓令之第十一節、代任今日立法局之主席云云、繼乃討論（一）律政司提請通過『市政衞生局於本年十二月九日根據一九三五年公共衞生（食品）則例第五第六兩章條文所規定之修正草案關於普通販賣牛奶及牛奶廠牛奶店者』（二）律政司提請首讀會通過『列兩則例』（甲）牙醫註冊則例、（乙）修正一九三〇年水務則例、均由財政監理官畢打士和議、通過、

> 我們一致起來協助防癆運動
> 有公德心的人決不隨意吐痰

大金山茶樓
茶客跳樓自殺斃命
未死前曾飽食甜料飽兩大碟

昨廿七晚深夜十時半、油蔴地新填地街七十八號大金山茶樓二樓「二仙廳」有一茶客跳樓自殺、當堂跌至頭爆腦漿迸溢、四肢折斷、內部重傷、即斃命、死狀奇慘、茲將情形錄下、

寧願飽死 不作餓鬼　查死者乃中年男子、身穿骯髒之舊白衫褲、是晚約九時左右購一晚報、步登油蔴地新填地街七十八號大金山茶樓二樓『仙廳』品茗、就座後、着茶博士開茶一盅後、隨取蓮蓉飽一碟、豬油飽一碟、食畢、獨自呆思、似有無限傷心事者、直坐至十時半鐘、樓中茶客陸續散去、茶博士準備收市時、該男子乃從袋中取出鉛筆一枝、在其手持之報紙書寫畢、乘茶博士不覺之際、離座步出騎樓、但當該男子攀登欄杆之時、竟爲茶博士張根所見、即大聲欲喝止、但說時遲那時快、該男子不恤、即聳身躍下街中、當堂跌至頭顱爆裂、四肢折斷、內部重傷、奄奄一息、倒臥於北海街中、鮮血汩汩流出、

先自書寫 姓氏年歲　茶博士張根目睹該男子跳下街中後、即報知司理人、電往油蔴地警署報案、當値帮辦據報、即派出警探到塲查究、傳問樓中各人當時所見情形、并在該男子所遺之位、拾得晚報一張、見該報紙以鉛筆寫有「廖忠毛、卅五歲」等字樣、料死者不書別字、獨書此姓名年歲、當爲預備給人領會爲其姓名者、但除此之外、並無書下住址及跳樓原因、該男子隨由十字車舁往九龍醫院救治、但以傷勢過重、車至中途、已因傷斃命、警探對於該男子自殺原因、刻尚在查究中云、

九龍居民協會
反對巴士更改月票
水洒街道案重向衞生局建議

本港九龍居民協會、昨在九龍聖安杜路禮拜堂舉行委員會議、到會者、文拿、少廖亞利孖打、黃氏、波路榮、李啓志、摩利、施路華、克士牧師、威利等、由文拿主席文氏、先代表衆人向威氏、表示歡迎其由英假滿回港、次由義務司庫將該會之財政報告、并謂是月份加入會員四人、故現統計有會員五十四名、至現收各會員之月費、計六百四十八元連前所存則現已達一千一百五十元〇八仙云、後由主席將九龍巴士公司明年更改學生月票、乘車辦法、及取消家庭月票之事項報告、畧謂、該九龍巴士公司以學生現乘車之辦法、實有改善之必要、故現改每日限乘車八次、爭乘車之票、則每月一部、每張分印、有月中之日期、至星期日則可能乘搭車輛、每次乘車、則須將車票交售票員打吼、每日并准各學生多乘車四次、以爲前該公司史換月票、現此項辦法、則于一九四〇年一月一日實行云、各委員一致認爲此次九龍巴士車公司能准許學生每日乘車八次、即學生須轉乘車二次、然後方抵家門者、亦是供應、并對巴士公司取消家庭月票、亦頗認爲憾事、并擬請該公司能予以考慮云、最後該委員會并討論洒水洗街問題、查此問題、日前本港醫務總監經在市政衞生局提出、但爭未獲通過、故該委會擬再重提促其實現云、

太平洋貨運
將再起價

歐亞戰事、現方在劇烈進行中、關於船隻之往來、貨物之運輸、其要存問題、難預言、遂有太平洋貨運儎脚公會、擬由來年二月一日起、將儎脚價格增加、但該會爲利便客商寄貨起見、昨特發出通告、凡有貨物遞寄之客商、如欲享受現目之儎脚價格者、則可往該公會訂立合同、否則來年二月一日以後、改用新價格徵費云、

港府公佈
難民人數

當局昨日宣佈稱、截至本月廿三日止、本港當局收容難民人數七千四百三十七人、較諸本月十六之統計、已少去一百三十三人、計開、京士柏營一〇九〇人、馬頭涌一〇四〇人、姊妹醫院留醫者十五人、孤軍營在醫院留醫者十人、九龍新界錦田一八六五人、粉嶺三千〇人、新界合計六一四三七人云、

娛樂消息

（片）心上人
（片）歌台雛鳳
（片）卿何薄命
（片）帝奴修史
（中片）王寶釧
（中片）小俠
（中片）大白蓮教
（中片）打劫陰司路
（中片）一身芬榮
（中）趙匡胤夜送京
娘
（中片）一夜皇后
勝壽年男女劇團（日）停演（夜）雛爲雙絲貓
（中片）瘋瘋女
（西片）歌台雛鳳
（西片）青山紅粉
（西片）鳳凰于飛
（中片）火燒石室
（中片）火燒石室
（中片）錯點鴛鴦
（中片）雪姑七友
（中片）西關四美人
（中片）保衛中華
（中片）鋤奸復仇
（中片）女鬼洞房
（中片）西關四美人
覺先聲男女劇團（日）冷面英雄（夜）西施

接體育版

小型球

香港區

△太古華人體育會足球部、定於本月卅一日晨、派足球隊赴澳、與當地勁旅作數塲友誼比賽、藉求深造、茲將赴澳職球員及秩序列左、（領隊）曾增康、（副）戴國林、（義務教練）郭英祺、（財政）葉應麟、（隊員）楊培燊、曾啓榮、丁建棠、戴少雄、盧樹棠、廖桂全、霍耀華、周桂昌、李杜秋、伍卓明、宋標、（星期日）下午四時半對全澳冠軍隊、（星期一）上午九時正對全澳亞軍隊、（星期一）上午十時正對怒吼隊、

△綠俊小型足球隊、乃島上新組之師、擁有健將周達勸、勞杰、謝培等、實力不弱、頃爲練習起見、特約思豪隊於今廿九日下午三時、作首次友誼賽於銅鑼灣塲、雙方陣容如下、

（綠俊隊）謝健培、梁洪、彭餘生、周達勸、盧傑、梁文炳、莫錦、馮半秀、陳士、（思豪隊）李泉、何介介、區權、吳洪、李卓、林雄、

△馬祿臣醫院職員、素重體育、而對于小型足球尤爲嗜好、現謀進展球藝起見、故在本月卅一日（星期日）晨早七時正、特約中華藥房中區職員隊、作友誼比賽、地點嘉路連山工業學校球塲、茲將陣容列下、

王愛蘭、王壽、任其芬、劉漢賢、周漢傑、彭鉅彪、（隊長）黃澄波、（生力軍）王秀蘭、劉嵩寧、

△南方會小型足球隊乙組、自參加心島杯賽畢後、多數隊員、因業務關係、調往他埠、致不成軍、因之久未出動、近得會長王文岐之經濟援助、邀集滬上小型球好手多位、以致又來復興、該隊爲檢討實力起見、昨午抗動旅麗都隊於加山球塲、結果握手媾和、各無建樹、又定今午二時迎戰星島隊於同塲、茲查該會小型球隊、又得郭佐庭先生臂助、決于本年底往澳、與該埠勁旅作友誼比賽、至於各負責職員、經巴由大會選定、隊長張金海、幹事瞿永福、張炎、交際郭佐庭、書記黃達勸、司庫王文岐、屆時則由會長王文岐領隊赴澳、但在未離港前、仍歡迎各友隊賜教、通訊處灣仔軒鯉詩道一百七十六號地下、電話三〇八八二、茲將該隊隊員列後、

△南方A
胡漢生　徐步雲　竹仲雲　許覺成
劉始讚　莊錦全　張金海　符質彬　勇森

△南方B
梁紀基　薛國華　郭佐庭　黃達勸
張侶豪　林炳根　瞿永福　張炎
王寶剛　王瑞昌　楊美

九龍區

聖誕的假期已過了、征澳的球隊也都唱着凱旋歌、浩浩蕩蕩、移師回港、各健兒在濠江經過多次的大戰、也覺筋疲力倦、返港後誰也想休息養將、在這兩天來、半島的沙塲（球塲）、在戰事、便也沉寂得多、何文田麥花臣球塲、昨天下午三時、祇有球賽一塲、梁甫記恤衫廠業餘小型球隊、出師迎戰香港裕源小型球隊、在這戰事沉寂中、有了這一塲的球賽點綴、麥花臣球塲、便也增加了不少的熱鬧、觀衆也殊感興趣、在這兩隊的實力而論、本來是在伯仲之間、也不能說是誰強誰弱、但業餘隊的前鋒、比較聯絡純熟些、這就是進攻便易收效、裕源隊健兒、作戰雖勇、但前鋒與後衛都沒有諒解合作、勝球的機會便少、後防也每易被敵方侵進、這是致敗的緣因、而且業餘的門將吳子福、比較來得穩健些、故源之負、技術上姑且勿論、但聯絡上確遜於人、是無可諱言、而球運之不濟、亦爲主要原因、

開賽未久、源先聲奪人、拔隊進攻、前鋒得機多次、均告無功、業餘力抗、鞏衞城池、大難已過、好運來臨、揮軍反襲、連攻三關、上半塲業餘隊以三比〇佔先、易地再戰、源屢圖收復失地、無奈前鋒聯絡散漫、輒被敵衛各個擊破、終不得逞、業餘乘機反襲、一致推進、源後衛雖力拒來師、然以敵鋒聲勢洶洶、且因寡難敵衆、卒爲業餘再陷一城、造成四比零局勢、此後或來或往、各再無建樹、業餘隊遂以四比零高奏凱旋歌、兩隊陣容如左、

△源
盧康　羅佳　胡觀林　何謙
戴國華　梁樹　梁潤柏

△業餘
吳子福　黃偉　羅蘇　梁維
廖德平　黎根　羅江

簡訊兩則

記者體特會征澳球隊、定元旦日乘輪出發、在澳約逗留兩天、除舉行數塲比賽外、並乘便參觀該地工商業近況、昌明火柴廠主人、特定於一號晚設讌招待、并邀請該隊一行到該廠參觀云、

一年一度之大生杯排球賽、舉辦之期將屆、該會已於日前委員議決通過後、定於今日開始報名、一星期後截止、參加者可到精武會塡報、比賽日期、俟報名結束後、約於下月開始比賽、

本報新到雜誌

新世紀半月刊　三民週刊

內容紀載豐富言論公正

新世紀 第九期
論　增
重慶的和平姿勢
英法土結締互助公約
日本對歐洲的外交政策
德提和平建議
蘇俄兼併波羅的海各小國
專載
泛論國際情勢……戎瑕英
湖南長沙保衞戰概略……張立明
評著
廣西的造紙工業……曾之琛
汪兆銘會見記……室伏高信
封鎖日本計劃的失敗 D. Pearson·R. Allen
文藝
蘇德聯盟之剖視……Walter Duranty
史料
高爾學堂……沙羅姆·阿萊契姆
列寧外交秘史（續）J.W.Wheeler Bennett

三民週刊 第十二期目錄
意蘇態度與歐局……張仲秋
歐戰第二月……吳無吾
抗戰期間共產黨行動與埋論之剖視……雷禮
民權主義的政治制度……白瑞光
中國政治及其改革……竹寒休
墨索里尼的意大利（四）……C. J. Springe 著（戚逸譯）
時論選輯
拖得下去嗎……華嚴
和平運動之目的與手段……中華日報社論
一週大事記……編輯室

各期售價一律港幣五仙
本報營業部代售

調宮宜
立止京痛　即止經痛宮痛　擔保　京期肚痛　子宮劇痛　傳染毒痛　如不應效　原銀奉回　雖極辛苦　立刻止痛　陰部一切痛症　好過食藥　勝過打針　用後緊暖潔淨　如未嫁仿
凡流赤白帶　及穢濁物不論新久吸收潔淨　根本清除
此宜爲婦女獨一無二之（防毒聖藥）
此宜有神秘吸力能製造愛女（判若兩人）
此宜能使女性發生真陰　調補男性元陽　兩不相虧　樂而忘倦　調補陰陽　古來皇宮御用　而今人人可得　用後舒適美滿　多年不孕　定卜添丁

恭頌調宮宜
癒我十年暗病
全憑外治不用服葯
確有非常特效
每盒港銀一元　減沽五毫
治癒人何雪英介紹

瘡科之王
半邊消
主治
乳瘡背癰爛手
對口瘡損手搭
脚痔瘋風濕腫
痛毒塊一切外
科不論初起醞
釀之際痛激心
脾與及久醫不
愈膿血長流一
經貼治未成即
消已成即潰止
痛生肌埋口價
癧物美乃瘡科
之全寶也
大盒實價一元五錢　小盒實價三毫一錢五
各處藥局均有代售

文會
廖慕英
書手後生精理婦兒各科雜症
濟衞生局合醫務所
路八十六號二樓

鄺達源授男
鄺廸生牙科
大道中三三三號二樓

南華日報 體育專刊

征滬埠際足球隊

因義勇軍司令部准部下請假隨軍 港方組織球隊北上難題經已解決

草上飛

上海足球西聯會志在復興春申江畔體育繁榮，曾向本港足球總會力請恢復港滬足球埠際比賽，并敦請本港先於來年農曆春節派隊赴滬舉行，港足球總會以滬有英法租界在，實負有互相提携之義務，曾議決允如所求，雖香港華人與陸軍警察各足球會營表示未能派員隨軍，然因至少有香港九龍聖約瑟二隊球員可用，故仍一意孤行，決達不食言自肥，務以到時能派隊赴滬爲目的，其苦心孤詣精神，良足欽佩也。

查前者埠際賽小組委員會於晤選赴滬代表人物時，曾接到海軍方面消息，云觀於最近情勢，則陸軍方面如有被選隨隊入物，則似必有許軍人隨隊出發之可能，於是足球總會中人皆大歡喜，蓋正慮所選人物爲力不足以應付大戰，既得陸軍爲助，則照例可錄用三員隨軍，仍無碍於港滬埠際賽定律，有此生力軍加入，則形勢之强弱又自不同也，聞軍人之被選者，有米杜息之施漢與畢禮地，及士葛隊之荷息，茲三人者，一爲名後衛，一爲今港中最佳正中衛之一，一則爲衛刺善射之正前鋒，能得斯三人爲助，則港隊攻守之力已加盛也。

惟是足球總會在昨日以前，對派隊赴滬問題，仍抱一喜懼之態，蓋雖喜已有陸軍爲用，然港中西人文員隊球員，類皆義勇軍人物，如當義勇軍者到時未能請假離港，則赴滬之事，仍不可以成行也，足球總會爲免臨事周章起見，早已行信向本港義勇軍徵求意見，但函去乃久久未有回鴻，殊令人懸念，延至昨日，據足球總會傳出消息，云已接義勇軍司令部來函，証寔義勇軍中人到時如有被選赴滬賽球者，該司令部當能准假，如是則最後難題，從茲已得解決，本港派隊赴滬繼辦埠際足球比賽之事，來春已十足能寔現矣、

球人近訊

球人

本屆特別銀牌賽、除日前乙組經已舉行三場預賽外、第一週秩序、乃在週末開始、星期日之銀牌乙組賽、共有兩塲舉行、打旗對工程於掃桿埔、東方戰光華於快活谷、此兩幕比賽、以後者一戰較爲惹人注目、蓋東方爲乙組A中之勁旅、而光華亦爲乙組B中之雄師也、頃據消息、東方會爲加厚實力、以謀屆時應付特別銀牌各塲比賽起見、自於月前邀得水蛇（陳其松）爲之効力後、最近更擬邀請昔年中華九華好手文壽岐、黃翔等復出、參與戎行、查黃等已允其請、本星期日戰光華之一幕球賽、或能初露色相云、又東方會自譚祖德買掉同海防後、左內鋒一職、現仍缺之好手補充、以是一般人對吳祺祥之來港與否問題、都極重視、茲據調查所得、吳之行止如何、當有待於來月二日阿亨哥回港時、方可決定云、

查曾培福前領部曾受創傷、自經醫生之悉心調理後、本星期二日、已經出院、再經相當期間之休養、不久便可在綠茵場上、再與吾人相見云、

滬西聯足球 甲組近狀

麗都無堅不推

（滬訊）西聯甲組足球、上週疊出冷門、西福斯敗於聖芳濟、東塞萊敗於法商會、東華負於北西靈、使本週之甲組形勢、起劇烈變化、迄目前爲止、甲組十隊雄師、僅一麗都會、無堅不推、仍得保持不敗紀錄、從此錦標一席、麗都佔絕對之優勢、甲組最近形勢如後、

隊名	賽	勝	和	負	分
麗都會	六	六	〇	〇	十二
西福斯	七	五	〇	二	十
聖芳濟	六	四	〇	二	八
東塞萊	七	三	二	二	八
臘克斯	六	三	一	二	七
法商會	六	三	〇	三	六
東華會	七	三	〇	四	六
北西靈	六	二	一	三	五
葡萄牙	六	一	〇	五	二
西捕會	七	〇	〇	七	〇

仿林義賽 明日舉行

球人

地點在仿林球塲

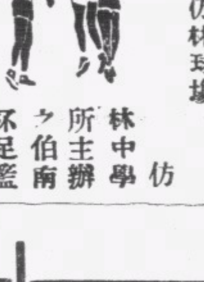

仿林中學所主辦之伯南杯足籃排球義賽、明（即今）日開始比賽之期、按照秩序、是日共有三塲球事、下午一時、女籃球賽由仿林女中對廣大女中、下午二時、男排球賽由中大校友對南華會、下午三時半、男籃球由星島隊對鐘聲隊、此三幕比賽、雙方都是勢均力敵、預料屆時當有精彩演出也、又此三塲比賽、地點均在跑馬地仿林球塲舉行云、

旅行消息

除夕日快降臨了、同義會乘着這天的時光、組織旅行團、徒步觀光香港仔、增廣見聞、並約該地靑年隊和民族隊比賽小型球、點綴旅途的興趣、據該會昨發出佈告、定卅一日上午十時、在會裏齊集出發云、

亡國恨

捷德斯祖斯基小姐充女招待

波蘭網球女名將捷德斯祖斯基小姐、爲現世界網球十大女傑之一、曾獲倫敦皇后會公開草地女單打錦標、一九三七年、嘗賽成温勃爾登網球單打女亞元、聲名籍甚、足跡遍天下、是年之温勃爾登賽、且被選爲種子球員也、

前者德侵波蘭、華沙士女多自誓死不去者、其時曾有傳聞、云華沙淪陷之時、捷德斯祖斯基小姐仍在華沙、其他有名波蘭體育名將、云亦多有誓與京城同存亡者、故世人對於捷女士之存亡、頗以爲念、蓋事後未見其芳踪甚久也、頃據波蘭傳來消息、知捷小姐仍安處華沙、惟因生活困難、已與其他波蘭籍之體育男女名將多人、陷於同一命運、蓋已屈爲餐室女招待矣、一代名球人、竟作當爐紅粉、亡國之痛、曷其有極、

各項球類比賽秩序

足球

十二月卅日（星期六）

下午四時

- 特銀牌甲　光華會對南華A……界限街塲
- 南華B對九龍會……加路連山
- 士葛隊對香港會……掃桿埔塲

下午二時

- 特銀牌乙　八營砲兵對飛機隊……掃桿埔塲
- 警察會對南華會……界限街塲
- 廿四營砲兵對九龍會……加路連山
- 卅營砲兵對香港會……赤柱球塲

下午四時

- 國際隊對軍醫隊……聖約瑟塲
- 丙組　印陸軍對士葛隊……漆咸道塲

十二月三十日（星期六）

下午一時

- 女籃球　仿林女中對廣大女中……跑馬地仿林塲

下午二時

- 男排球　中大校友對南華會……跑馬地仿林塲

下午三時半

- 男籃球　星島隊對鐘聲會……跑馬地仿林塲

足球

十二月卅一日（星期日）

下午二時半

- 特銀牌乙　打旗隊對工程隊……掃桿埔塲
- 東方會對光華會……香港會塲

下午四時

- 電燈公司對南華會……香港會塲

十二月卅一日（星期日）

下午一時

- 女籃球　南華會對思思隊……跑馬地仿林塲

下午二時

- 男排球　培英校友對保羅校友……跑馬地仿林塲

下午三時半

- 男籃球　思思教職員對仿林校友…跑馬地仿林塲

足球

正月一日（星期一）

下午四時

- 慈善賽　港聯隊對軍聯隊……海軍球塲

下午一時

- 女排球　仿林女中對南華會……跑馬地仿林塲

下午二時

- 國民大學對華南隊……跑馬地仿林塲

下午三時

- 女籃決　？？？——？？？……跑馬地仿林塲

光華點將戰南華A

前鋒起用錢熾芬作背城借一想

子凝

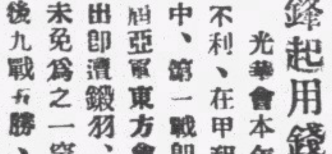

光華會本年流年不利、在甲組聯賽中、第一戰即逢去屆亞軍東方會、甫出即遭鍛羽、軍心未免爲之一窒、其後九戰兵勝、名列第二、雖成績未得云高、然以比東方與九龍落後無多、苟在重逢東方時、能一雪前此失敗之辱、則對聯賽亞軍銜、未嘗絕無機會也、不謂其日既得地利、守衛者又有特殊賣力之演出、可奈前鋒常態頓失、雖僅負一十二碼罰球、乃終未能平反敗局、自此一役、前途已頓呈暗淡、該會中人及今思之、猶有嘆爲可惜也、

且者特別銀牌賽會初春將臨、該會又不幸而須與島上霸之南華A對壘矣、該會痛定思痛、明知對特別銀牌、又無多染指之望、然兵來將擋、古訓有之、又豈可因己力之不及人而俯首就縛、聞該會抱當仁不讓之精神、日昨曾召集會議、共商背城借一之舉、據消息傳來、成以爲重戰東方一役、守將舊係可用、故本週末一戰、遂僉定、仍舊貫、獨於中鋒一職、則以爲李恩樑當日之演出、未免太失水準、故議決再起用錢熾芬領軍衛鋒、餘則仍與重戰東方一役無異云、陣容如下、

黃景聰

謝錦洪　鄒文治

李國威　劍輝　錢熾芬

黃華繼　郭炳忠　輝林　劉福銓　卓石金

乒乓球賽

同義會主辦之耀華杯會友乒乓單人賽、鏖戰至今、已將達到最後逐鹿階段、兩組徒者、各據一方、磨礪以待、準備來日作爭奪戰、昨華字組湯浩駒對譚煥章、最爲緊張、他倆自出戰以來、未嘗敗北、譚煥章屢佔上風、湯浩駒那肯示弱、賽至第三局、譚煥章以二十比十二佔絕對優勝局面、看將勝利在握、湯浩駒背城借一、窮追直上、迫成和局、再而取勝、傍觀者咸嘆譚煥章敗得不值、造成湯浩駒長勝紀錄、茲列最近組分表如后、

△耀字組

（姓名）	（次）	（勝）	（負）	（分）
朱啓華	十二	七	五	七

△華字組

（姓名）	（次）	（勝）	（負）	（分）
朱啓文	十一	十	一	十
鮑觀治	十一	五	六	五
辛俊英	十一	二	九	二
歐全	十	九	一	九
梁仲偉	十	四	六	四
陳炳賢	十	三	七	三
關季霖	十	三	七	三
郭英權	十	一	九	一
莫大華	九	八	一	八
張松根	九	六	三	六
李炳照	九	五	四	五
周永受	八	三	五	三
湯浩駒	十一	十一	〇	十一
譚煥章	十一	十	一	十
羅曦和	十二	六	六	六
謝惠忠	十一	六	五	六
莊錦全	十	七	三	七
馮豐强	十	七	三	七
尹國泰	十	六	四	六
趙鳳池	十	四	六	四
劉德仁	十	三	七	三
李惠林	十	二	八	二
鄧國華	十	一	九	一
陳炳南	九	二	七	二
馬義雄	八	一	七	一

長壽不老法（中）

君達

上面十六條中除第十一條外、其餘十五條沒有一條不了解常識的、單獨第十一條、我們不能不聽聽專門家的說明、通常我們所考慮到的無非係不使毒素從體外侵入、其實不單單這樣、原來在生命的作用內、會發生一種副產品毒素、所以排泄由身體內發生出來的毒素最爲重要、可幸肝臟能消解多量的毒素、而且腎臟腸及皮膚都具一有排泄毒素的作用、腎臟係最重要的機關、他的主力是水、水的效能申述如左、

水、通常都用來緩和食物或利便將食物嚥下、若從生理來講、水是一種眞實的食物、調節的食物、所有食物皆由水及纖維所構成、水能保持肉體的流動狀態的均衡、運行肉體的組織內、係必要的化學的交換作用、又有把廢物的肉體內排泄搬運的機能、佔肉體構成的要素血的大部份而且佔體重約三分之二、人類若斷絕其他的食物、仍然可以繼續生活、若果沒有水或沒有含水分的食物、幾天內就會死亡、

即如這樣、我們第一不能不把「水不是食物」「食物不是水」的謬想根本掃除、但是每日應該飲多少水份呢、每朝起床飲水一杯、每食飯前一杯、午前一杯午後一杯、合計每日六水杯、飲水太少定會生害 但除暑大外、太多亦屬無益 故此要適可而止、萬事亦不宜趨於極端、尤其是對於有心臟病或腎臟病的人、

上述十六條中、單獨最後的一條、是直接唯一的道德的訓戒、心平氣和的人、雖然在雷鳴之中亦能安睡、即如「心不在焉、視而不見、聽而不聞、食而不知其味」、健康實在不能缺少一道德心、這幾成爲自明的眞理、

又衛生的秘訣 最重要敘述的有三事、蔬食與飲水是必要的事、關於營養、不一定要食肉類、鷄卵或其他的昂貴的食物、美國無論什麼地方、若果住在距離鐵道五十哩外的人、一日若有美金三十五仙的食物、已得到充足的營養、要講求衛生的話、不一定要花費、只要選食物慢慢咀嚼、不可過食、不喫紙烟、這是書中所記最要的一節、

無論什麼、公共衛生是國家的事、一九一七年美國參加歐戰、行徵兵檢查的時候、應徵者約百分之四十個肉體的缺點不能服務兵役、現在在世界回復到弱肉强食的態狀去、國民的體質怎樣、係 最應注意的實際問題 英國醫學家拉純弥爾斯博士所著的「由六十歲至九十歲怎樣去得到有益和幸福」、How to be useful and happy from sixty to ninety 書中、亦有紀載和前述同樣的事、他的名言雖然專提出關於長壽的秘訣 但對於少壯者亦甚適宜 把長壽者的經驗歸納起來、結果有下列各要項 一、多作徒手步行、二、不荒廢事業、三、飲泉水Mineral Water、四、不飲酒不吃煙、五、樂於簡單生活、六、要早眠早起、（未完）

青年會九龍支會主辦之志賢杯賽、昨日止截報名、參加者共廿八九隊、定於明日（卅日）下午二時正在該會舉行全體攝影、並於是日下午三時舉行代表敘會、茲將隊名列左、（逸廬逸）主任歐景雲、隊長葉錦、隊員葉錦、陳錦華、謝應元、方炳坤、梁應聯、歐景雲、應晉華、（逸廬廬）主任歐景雲、隊長林文照、隊員林文照、梁燦輝、杜廣洪、梁錦泉、陳依吉、吳世根、陳景芬、（油蔴地書院）主任張兆堂、隊長何錦榮、隊員凌志、何錦榮、廖炯棠、鍾茂香、伍鐵生、容壽昌、陳子强、（美星乙）（青藝藝）主任陳棣光、隊長陳雨田、隊員陳雨田、陳兆殷、李樹明、薛志堅、崔澤興、徐振中、鍾達才、（志鵬隊）主任梁鵬、隊長梁鵬、隊員梁鵬、黎漢中、鍾作周、駱熾强、陳志堅、黃礎堅、汪學汝、（思思中學）主任石振逵 隊長招念灼、隊員招念灼、李振宗、鄧超昉、徐爾蕃、容曬煜、蘇碧源、李樹偉、（青藝青）主任陳棣光、隊長甄焕祥、隊員胡均權、崔潤祥、黃潤松、梁創基、黃貴昌、甄焕祥、陳棣光、（宏英書院）主任劉岷山、隊長麥植生、隊員、高國軒、吳煜輝、葉華、何市煊、麥植生、石志仁、馬驥、（九龍英文書院）主任李金全、隊長劉建榮、隊員劉建榮、郭廉恥、梁子强、廖劍芳、李平、鄭少華、（尚志校友隊）主任葉佐帆、隊長林君毅、隊員黃藹 黃啓明、李惠才、伍子超、林君毅、賴炳尤、馮少坤、（青支藍）揚風主任盧國賢、隊長盧錦泉、隊長盧錦泉、盧仕芳、陳耀虹、朱柏年、徐新明、盧富明、（大衆體育會）主任李義芬、隊長李義芬、隊員李義芬、陳志堅、何明志、周啓河、張志生、梁福緣、（明德體育社）主任梁集林、隊長余譚有、隊員余譚有、梁集林、王蔚礎、鄭達雄、李恆、梁金成、吳兆賢、（雷電）主任郭鑫、隊長崔志飛、隊員郭鑫、崔志飛、湯之平、陳志豪、黃玉榮、周國保、子青、（綠鷹隊）主任陶兆鑫、隊長陶兆鑫、隊員趙振沛、韓錦章、司徒鉀芬、蕭紹良、劉仲謙、陶兆鑫、歐財、（健兒會）主任盧國尹、隊長盧國長、隊員朱家銓、戴松齡、盧健、陳幽文、盧國良、盧國華、盧國尹（震寰寰）（震寰寰）（勵志隊）主任李鵬滔、隊長甘福如（同義研究會）（凌霄）主任甄傲霜、隊長陸其藻、隊員陸其藻、黎志成、李志雅、黃乃彥、王志强、王子世、陳伯麟、（香港學賑會）主任李焕樑、隊長羅仲炫、隊員羅仲炫、李焕樓、黃長卿、光、利勵仁、黃彬泉、余德全、（香港華聲音樂會）主任鄧炎路、隊長唐本初、（商務兵兵隊）主任石穉根、隊長邱炳輝、（正中中學）（未交）主任何福文、隊長葉福培、（寶琦隊）隊員何福文、葉福培、林芝錦、鄧炳麒、

田徑義賽

南華體育會籌備

南華體育會田徑部近發起聯合本港各校約於廿九年三月廿二、三、四、五等日、舉辦田徑義賽、以籌款加濟兵災難民、及研究田徑技術爲宗旨、蓍得之欵、則悉數撥充港僑體育界非常時期工作服務團支配辦理、昨該會已分函各校徵求同意、並將於最近期內、召集各校舉行座談會、商酌各項進行、事關義舉、尚希各校從速加入云、

今日潮汐

- 退　下午四時廿七分　上午五時卅三分
- 漲　下午十一時零四分　上午十二時零八分

澳小型球勁旅 冠華隊興師犯港

今日首戰漢英於修頓場

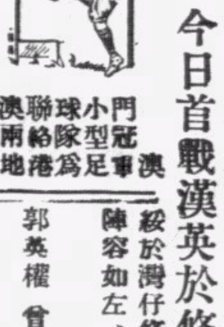

澳門冠軍小型足球隊、爲聯絡港澳兩地小型足球隊感情、藉以切磋球藝、故定今晨拔隊征港、與港方友隊相週旋、冠華隊事前專函致中華全國小型足球協會香港分會代約、經協會約定比賽秩序編配如下、今日下午四時半、澳冠華隊下馬即與漢英隊交綏於灣仔修頓球塲、漢英漢組陣容如左、

王德昌　劉榮光　朱永强　王廣成　郭英鳳　曾仲雲　朱錦全　郭英權

卅日（星期六）下午二時同義會對冠華隊（修頓塲）

卅一日（星期日）上午八時得法隊對冠華（修頓塲）

荷蘭備戰忙

南華畫刊 第肆拾伍期

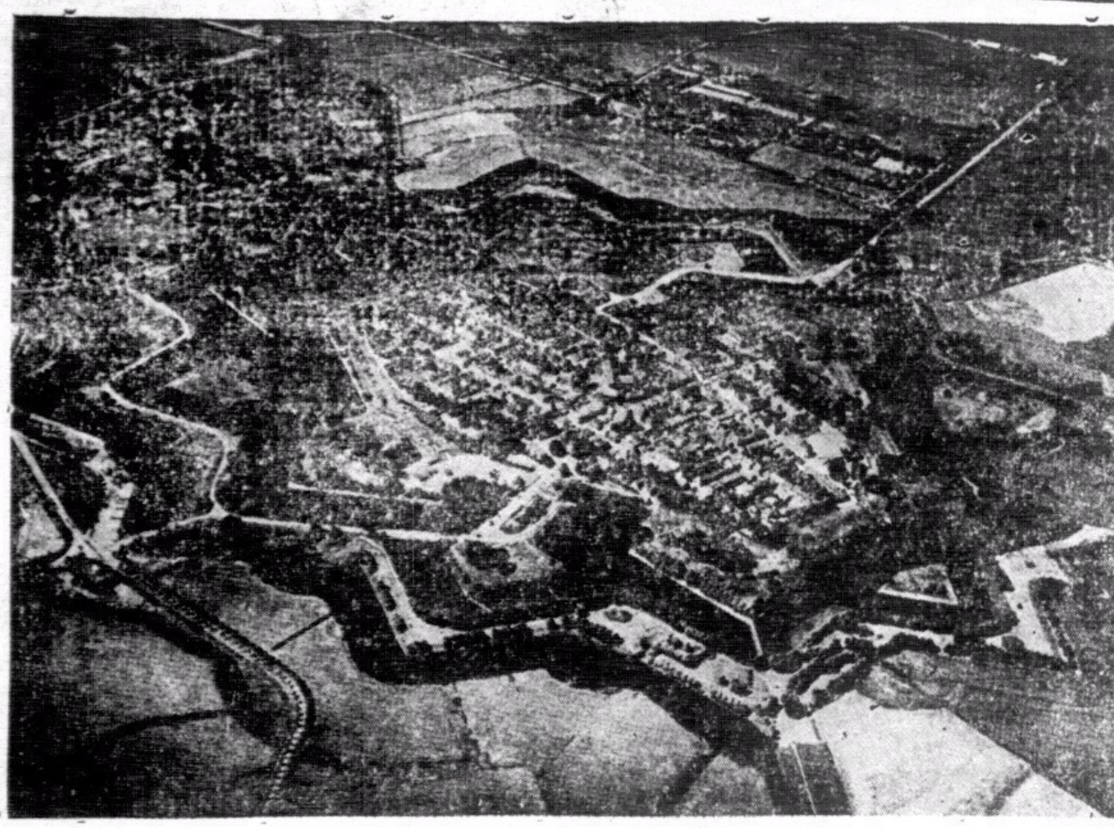

在須德海填築之海心公園，風景優美，環境適宜。

伊色爾河地勢險要，爲荷國之國防前線，河傍并築有堤壩，以防氾濫者。

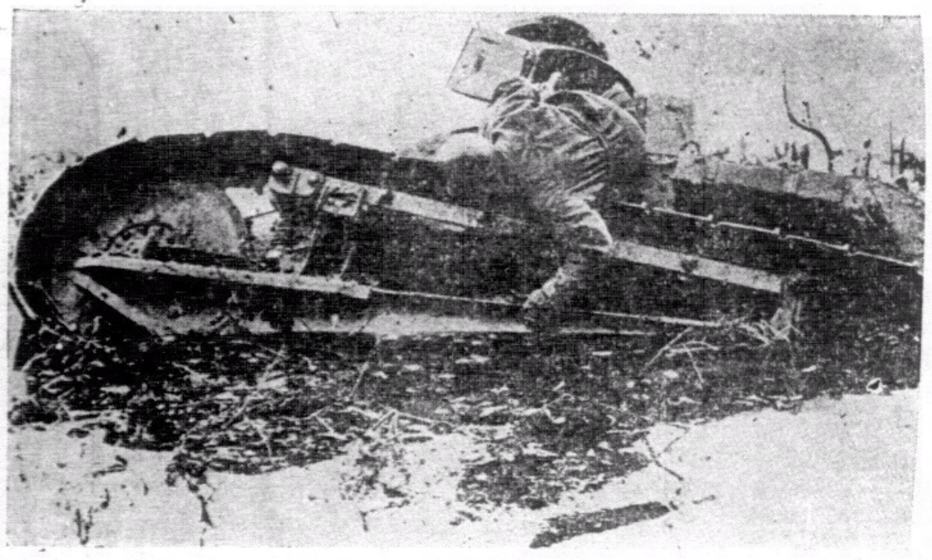

荷國軍事當局，近以歐戰風雲日緊，特舉行軍事演習，圖示坦克車在「水防線」試習之影。

輕便機關槍在國防線上演習，眞遇德軍來攻時，在此「水陣」予以痛擊。

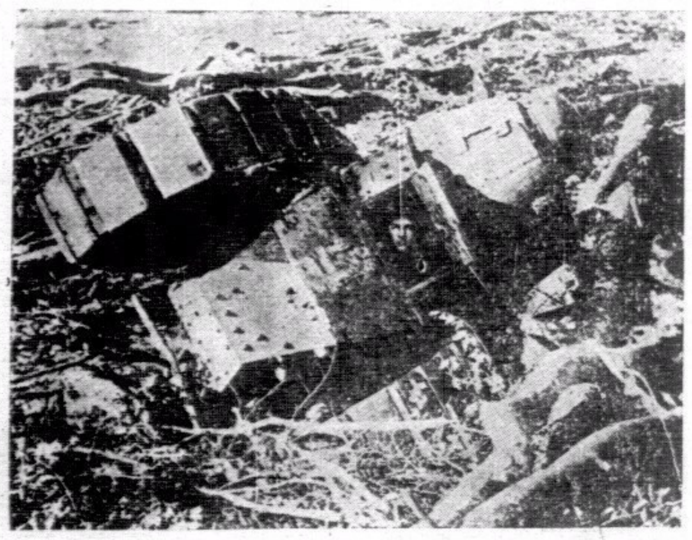

在國防線上之輕坦克車習演作戰情形。

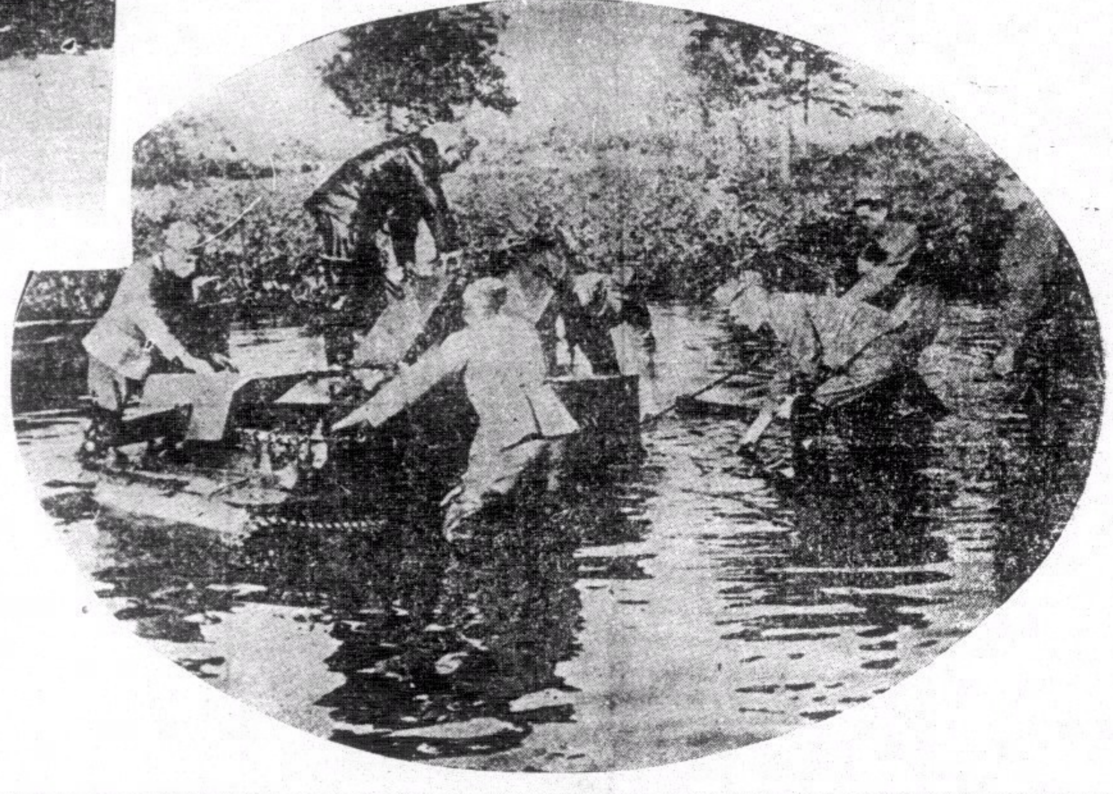

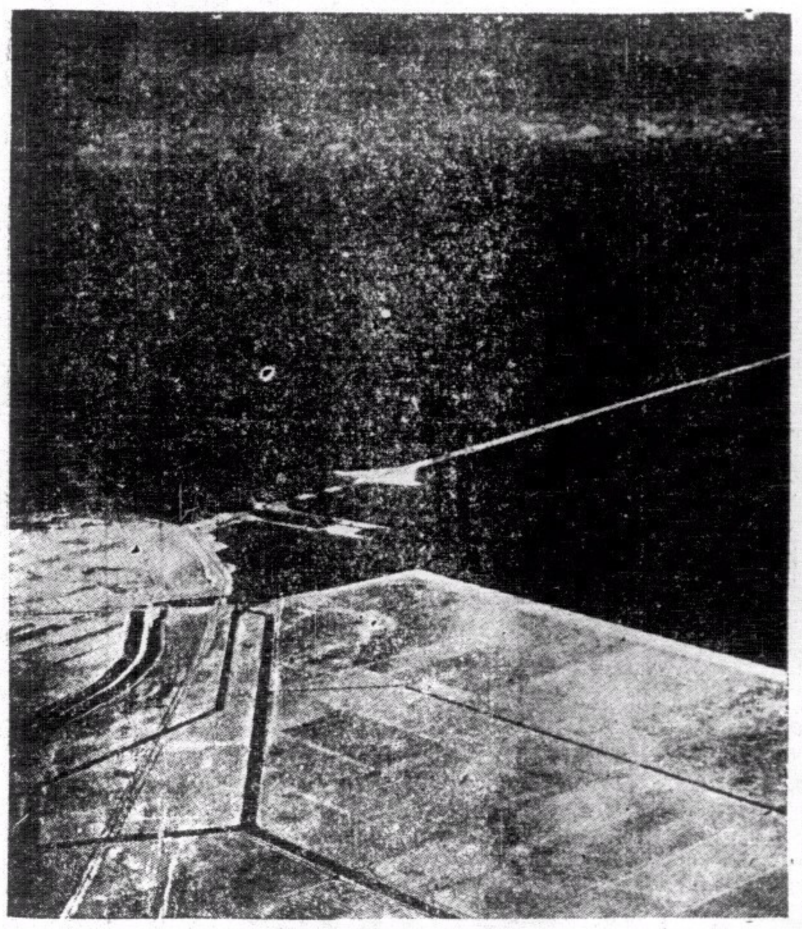

荷蘭北部之威靈根島與哈林根島之間築有堤岸，防氾濫者。

中外馳名

快靈丹

(華南總經理) 上海 廣州 各大藥房商店均有代售

旅行良友 家庭良藥 每罐一毫 每打六毫

用半日消香膏敷貼患處半日可消除

止痛消腫 臭狐面瘡 瘡科疥癩 皮膚毒症
拔毒生肌 毒症墜毒 小兒胎毒 趾鮮痕癢
暗瘡雀屎 湯火刀傷 毒蚊咬傷 油蟣毒症

到處有賣

半日消

大號陸毫 叁號式毫 剪此告白 買一送一

上海安芬氏創製

保證

藥非萬全 安敢誇口 任何痛症 一服即止
力大如電 勝過打針 穩陣安全 放心服食
如不應効 十倍奉還 到處藥房 均有得賣
原價壹毫 憑此告白 減收半毫 每打肆毫

總批發上海英租界二馬路大新街

加楠精

止痛散